



CONFEDERACIÓN GRANADINA  
DE EMPRESARIOS

memoria  
2013

## PRESENTACIÓN

(Carta del presidente)

1

## ESTRUCTURA ORGANIZATIVA

- Órganos de gobierno
- Reuniones de los órganos de gobierno
- Organigrama
- Comisiones y Grupos de Trabajo

2

## ESTRUCTURA ASOCIATIVA

- Organizaciones miembro
- Presencia nacional e internacional
- Asociacionismo

3

## ACTIVIDAD INSTITUCIONAL

- Actividad institucional
- Presencia institucional
- Convenios de colaboración

4

## ÁREAS TÉCNICAS

- Carta del Secretario General
- InnoCGE
- Dept. Comunicación
- RedCSEA
- Unidad de Creación de Empresas
- Dept. Formación
- Ud. Prevención de Riesgos Laborales
- Negociación Colectiva y SERCLA

5

índice  
memoria  
2013



PRESIDENTE

# PRESENTACIÓN

1.

# Gerardo Cuerva Valdivia

Presidente de la Confederación Granadina de Empresarios



Lamentablemente un año más comienzo mi saludo hablando de la mala situación económica, del duro escenario en el que desarrollamos nuestra labor los empresarios y de las perspectivas de mejora que no acaban de cuajar. El año 2013 ha vuelto a ser un año difícil. Granada cerró el ejercicio con una tasa de paro cercana al 36% y más de 157.000 personas desempleadas. Nuestro tejido empresarial ha perdido casi 6.000 empresas desde que explotó la crisis en 2007. Son cifras alarmantes a las que, no por repetirse año tras año, nos debemos acostumbrar. Sin embargo, dentro del negro panorama que vive la economía, es cierto que en los últimos meses hemos notado una ligera mejoría que nos hace ser algo optimistas respecto al futuro. Indicadores como la afiliación a la Seguridad Social o el incremento en la contratación nos permiten ver cierta estabilidad en el mercado de trabajo que, ojalá, sea la primera señal de la salida total de la crisis.

Ante esta situación tan dura, aprovecho esta ocasión para daros, una vez más, las gracias por el enorme esfuerzo que realizáis para mantener vuestras empresas a flote, tratando de mantener los puestos de trabajo y arriesgando tanto para continuar siendo empresarios en un época en la que tan difícil es. A los que desgraciadamente no han podido aguantar la dureza de la crisis y se han visto obligados a cerrar sus negocios, nuestra solidaridad y ánimo para volver a intentar una nueva aventura empresarial en cuanto el escenario sea más propicio. Vendrán tiempos mejores en los que poder demostrar la vocación empresarial, no os queda duda.

En el ámbito interno, la CGE sigue inmersa en una situación difícil, causada principalmente por la bajada de ingresos. En este contexto, vuelvo a agradecer la confianza que demostráis en las organizaciones empresariales como representantes y defensores de los intereses de los empresarios y como los mejores interlocutores frente a las administraciones públicas. Es tiempo de unión, de remar todos en el mismo sentido, para poder afrontar estos malos tiempos con toda la fortaleza necesaria. Granada necesita soluciones y nuevas vías para me-

jorar, y es labor de todos nosotros unirnos para proporcionárselas.

Precisamente para aportar nuevas soluciones de futuro, desde la CGE hemos impulsado en el año 2013 dos proyectos vitales para el futuro de nuestra provincia: ON Granada Tech City y Granada Convention Bureau.

El objetivo de On Granada Tech City es convertir a Granada en un referente de las nuevas tecnologías, aprovechando el potencial que ya posee para atraer proyectos e inversiones nacionales e internacionales de alta tecnología en sectores como las TIC, las empresas biotecnológicas o el sector de la e-Salud. La intención es promocionar Granada como plaza tecnológica a nivel nacional e internacional, potenciando el desarrollo de la Sociedad de la Información en el tejido empresarial de la provincia, así como propiciando la generación de nuevos empleos de alta cualificación y la generación de riqueza en las empresas participantes.

Para ello hemos logrado aglutinar a todas las administraciones públicas, algo que no siempre ha sido fácil en Granada y a las que por ello desde aquí quiero trasladar mi profundo agradecimiento. Confío en que ON Granada Tech City comience pronto a dar sus primeros frutos, algo en lo que tendrá especial peso el apoyo institucional logrado, no solo en el ámbito granadino y andaluz, sino del propio ministro de Industria, José Manuel Soria, a quien presentamos el proyecto en un cordial encuentro mantenido en Madrid.

En relación al Granada Convention Bureau, en el año 2013 hemos llevado a cabo una extraordinaria labor con el objetivo de situar a la ciudad como un destino preferente del turismo de congresos e incentivos, uniendo bajo un mismo organismo a todas las instituciones y empresas implicadas en mejorar la oferta turística de Granada. El proyecto del Convention Bureau ha estado varios años guardado en un cajón y por eso debemos de estar especialmente satisfechos de que se haya convertido en una potente realidad, lo que sin duda no hubiera sido posible sin el enorme esfuerzo desarrollado por la Federación Provincial de Hostelería y Turismo de Granada.

Como presidente os animo a seguir apoyando y respaldando, cada uno en la medida de sus posibilidades, estas iniciativas que cree-



mos son vitales para el desarrollo económico de nuestra provincia y la creación de puestos de trabajo.

Pero durante el año 2013 hemos llevado a cabo muchas otras iniciativas y reivindicaciones, que han tenido su origen en el magnífico trabajo llevado a cabo por las Comisiones de Trabajo de la CGE. Desde aquí quiero agradecer y felicitar a sus coordinadores y a todas las personas que participan en ellas por su compromiso y dedicación.

Un año más desde la CGE hemos vuelto a liderar las reivindicaciones en materia de infraestructuras, porque somos conscientes de que el desarrollo futuro de Granada pasa inexorablemente por mejorar las conexiones actuales. La llegada del AVE ha ocupado gran parte de nuestras reuniones y debates, que en algunas ocasiones hemos compartido con protagonistas de primera mano como el alcalde de Granada, José Torres Hurtado, o el subdelegado del Gobierno, Santiago Pérez. Pero hemos seguido siendo igualmente reivindicativos con la terminación de otras infraestructuras como la Autovía del Mediterráneo, el Metro de Granada, el Corredor Ferroviario Mediterráneo, la Autovía del Mármol, la A-338 Las Gabias-Escúzar, además de reclamar proyectos vitales para nuestro futuro como la realización del estudio sobre la ampliación de la superficie esquiable de Sierra Nevada, la reapertura de las Minas de Alquife o Marina Playa Granada.

En 2013 también hemos tenido la fortuna de ver cómo se hacían realidad algunos de los temas pendientes que hemos venido reivindicando en los últimos años, como la conexión entre la Alhambra y el centro de Granada, gracias a la implantación de un nuevo medio de transporte: el tren turístico. La conexión entre la capital y el monumento nazarí ha sido una de las principales reivindicaciones de la CGE, que llegó a encargar un estudio propio para analizar las distintas opciones técnicas viables para mejorar la comunicación entre el centro de la ciudad y la Alhambra.

Antes de finalizar quiero expresar mi agradecimiento y reconocimiento a las personas que componen el equipo humano de la CGE por el trabajo y el esfuerzo que están realizando en una situación difícil como la actual. Sin duda ellos constituyen la espina dorsal de la organización.

Tras este repaso a las luces y a las sombras de 2013, sólo me queda desearos que 2014 sea el año del inicio de la recuperación y que vuestras empresas retomen la actividad de antaño con fuerza, competitividad y rentabilidad. La CGE seguirá estando a disposición de los empresarios granadinos para todo lo que necesitéis, porque no hay mejor arma para defender nuestros intereses que la unión y el asociacionismo.

*Gerardo Cuerva*

PRESIDENTE

The background is a photograph of a modern architectural interior. It features a large, open space with a floor made of light-colored, rectangular tiles. The walls are composed of large, light-colored panels, some of which are made of a material with a textured, geometric pattern. A glass railing runs across the middle of the space. In the background, there are glass doors and a staircase. A blue, semi-transparent rectangular overlay is positioned in the center of the image, containing white text.

# ESTRUCTURA ORGANIZATIVA

# 2.



# Órganos de Gobierno

## Asamblea General

La Asamblea General es el órgano supremo de gobierno y decisión de la Confederación Granadina de Empresarios y sus acuerdos son de obligado cumplimiento para todos los confederados. En ella se integran los representantes de todas y cada una de las asociaciones y federaciones sectoriales, así como los de las empresas afiliadas directamente a la CGE que son miembros de pleno derecho.

## Junta Directiva

Es el órgano colegiado responsable del funcionamiento de la Confederación. Está integrada en la actualidad, además de por el presidente, el secretario general y su adjunto, por cuatro vicepresidentes, tesorero, contador y secretario. Asimismo, se integra en ella un representante designado por cada organización miembro de la Confederación.

## Junta directiva

### Presidente

- Gerardo Cuerva Valdivia

### Vicepresidentes

- Antonio Campos Quijada  
- Carlos Navarro Santa-Olalla  
- Enrique Oviedo Martín  
- Joaquín Rubio Torres

### Tesorero

- Roberto García Arrabal

### Secretario

- José Hita Castro

### Vocales

- Adolfo Pérez Fernández  
- Alfonso Fernández-Figares (hasta diciembre 2013)  
- Amador Carmona Jiménez  
- Ana María Romero García  
- Antonio Luis Salinas Núñez  
- Antonio Martos Mesa  
- Antonio Naranjo Martín  
- Antonio Sierra García (desde febrero 2013)  
- Antonio Vallejo Anaya  
- Carlos Dueñas Ladrón de Guevara  
- Carlos Pascual Morenilla (hasta febrero de 2013)  
- Concepción González Insúa  
- David Arroyo González (desde octubre de 2013)  
- Emilio Palomar Joyanes  
- Encarna Ximénez de Cisneros Rebollo  
- Francisco Javier Rodríguez Romero

- Francisco José Pleguezuelos Sierra

- Fernando López-Cózar Saavedra

- Fernando Lozano Pérez

- Francisco Iglesias Jiménez

- Francisco Javier Fernández Parra

- Francisco José Peinado Otero

- Francisco Martín-Recuerda García

- Francisco Miguel Rivera Navarro

- Francisco Pérez Velasco

- Francisco Ruiz Estévez

- Gabriel Vilchez Ibáñez

- Javier Sarabia Nieto (desde febrero de 2013)

- Javier Segura Durán

- Jesús Rodríguez Pérez

- Joaquín Martínez González (desde junio de 2013)

- Jorge Laguna Bravo

- José Antonio Lucha Lledó (desde octubre de 2013)

- José Blanco Martínez

- José Blas Valero Megías

- José David García Pérez

- José Miguel Oliva Sanjuán

- José Taboada Doña

- Juan Carlos Sáez Lechuga

- Juan Martínez Extremera

- Juan Ordóñez Molina

- Julio Raya Bolívar

- Luis Martín Aguado

- Luis Francisco Curiel Aróstegui

- M<sup>ª</sup> Carmen López Julián (hasta abril de 2013)

- María Isabel Murcia Morales

- M<sup>ª</sup> José Medialdea Hernández

- Manuel Alcántara García

- Manuel Fernández Fernández (desde diciembre de 2013)

- Manuel García Rejón

- Manuel Rodríguez Garrido

- María Carbonne García (hasta febrero 2013)

- Melesio Peña Almazán

- Miguel Moreno Fernández (desde abril de 2013)

- Miguel Ángel Rodríguez Pinto

- Pilar Castillo Fernández

- Pilar Sánchez Pérez

- Rafael Márquez Molina

- Raimundo Pérez Huertas

- Ramón Martínez Ubago

- Sebastián Ruiz Morales

- Trinitario Betoret Catalá (desde noviembre de 2013)

- Valeriano Díaz Revilla

- Vicente de Luna González

- Vito Episcopo Solís

### Secretario General

- Luis Aribayos Mínguez

### Adjunto al Secretario General

- Antonio Alcántara López

### Asesor jurídico

- Julio Mendoza Terón

## Comité Ejecutivo

### Presidente

- Gerardo Cuerva Valdivia

### Vicepresidentes

- Antonio Campos Quijada  
- Carlos Navarro Santa-Olalla  
- Enrique Oviedo Martín  
- Joaquín Rubio Torres

### Tesorero

- Roberto García Arrabal

### Secretario

- José Hita Castro

### Vocales

- Luis Francisco Curiel Aróstegui  
- Sebastián Ruiz Morales  
- Antonio Martos Mesa  
- Encarna Ximénez de Cisneros Rebollo  
- Simón Maestra Pérez  
- Valeriano Díaz Revilla  
- Jesús Rodríguez Pérez

### Secretario General

- Luis Aribayos Mínguez

### Adjunto al Secretario General

- Antonio Alcántara López

### Asesor jurídico

- Julio Mendoza Terón

## REUNIONES DE LOS ÓRGANOS DE GOBIERNO

**1**  
febrero

En la primera Junta Directiva del año, el presidente de la CGE, Gerardo Cuerva, inicia su intervención agradeciendo a Carlos Pascual su labor durante los años que ha estado al frente de la Asociación de Empresarios de Sierra Nevada, a la vez que felicita a Jesús Rada por su elección como nuevo presidente y a Javier Sarabia por su incorporación como gerente de la Asociación y como representante en esta Junta Directiva. De igual modo, el presidente agradece en nombre de la CGE el trabajo llevado a cabo por María Carbonne como presidenta de la Asociación de Empresarios del Polígono Juncaril y da la bienvenida a Antonio Sierra como nuevo representante de esta organización en la CGE.

En cuanto a las Comisiones de Trabajo de la CGE, el coordinador de la Comisión de Infraestructuras, Vicente de Luna, informa de que se ha creado un consorcio para el impulso de la Universiada en el Puerto de la Ragua, que ha solicitado el apoyo de la CGE, algo que se aprueba por unanimidad. Por su parte, el coordinador de la Comisión de Asuntos Económicos, Emilio Palomar, adelanta la próxima constitución de dicha comisión, a la que invita a participar a todos los miembros de la Junta Directiva que lo deseen.



El secretario general de la CGE, Luis Aribayos, presenta el balance de situación y la cuenta de pérdidas y ganancias del ejercicio 2012, que se aprobó por unanimidad, al igual que el Presupuesto de la Confederación para el ejercicio 2013. En este sentido, el presidente Gerardo Cuerva recordó la difícil situación que atraviesan las organizaciones empresariales e instó a todos los presentes a mantenerse unidos y crear foros de debate para analizar el futuro y plantear propuestas que mejoren el actual es-



cenario económico del movimiento asociativo empresarial. Una de las soluciones previstas es la creación del Consejo Empresarial de Granada, cuya puesta en marcha se encarga, a propuesta del presidente, a Joaquín Rubio, Miguel Ángel Rodríguez Pinto y Luis Aribayos.

Javier Sarabia solicita a la CGE su apoyo para negociar con Cetursa el cierre de la temporada de esquí en Sierra Nevada, a lo que Gerardo Cuerva responde que cuenta con todo el respaldo de la Confederación para lo que sea necesario. Se acuerda que serán los nuevos representantes de la Asociación de Empresarios de Sierra Nevada quienes retomen estas negociaciones, estando la CGE a su disposición para lo que necesiten.



**4**  
abril

El presidente de la CGE, ante la **jubilación de M<sup>a</sup> Carmen López**, gerente de la Federación Provincial de Comercio, le agradece todo el trabajo y dedicación demostrados en las últimas décadas. Además, felicita a AJE Granada por haber sido reconocida con la bandera de Andalucía y anuncia que la Asociación de Empresarios de Taxis VIP ha trasladado su sede al edificio de la CGE, lo cual cree que es una magnífica solución tanto para las asociaciones como para la CGE, ya que de este modo se consiguen ahorros importantes, una mejora de la imagen y sinergias vitales para el futuro de las organizaciones empresariales.

El coordinador de la Comisión de Nuevas Tecnologías y Relación con la UGR, Vito Episcopo, presenta ante la Junta Directiva el **nuevo proyecto On Granada Tech City**, que lidera la CGE y que pretende aglutinar en Granada a empresas de alta tecnología, para lo que cuenta con el apoyo de la Universidad, el Ayuntamiento, la Diputación de Granada, la Junta de Andalucía y un importante número de empresas.

**4**

junio

El presidente Gerardo Cuerva comienza la Junta Directiva dando la enhorabuena al nuevo presidente de la Cámara de Comercio de Granada, Federico Jiménez, así como dando la bienvenida a Joaquín Martínez como nuevo representante de la Asociación de Centros de Enseñanza.

El adjunto al secretario general, Antonio Alcántara, informa de

que se va a **constituir la asociación Granada Plaza Tecnológica**, con el fin de articular todas las entidades que participan en el proyecto y cuya finalidad consiste en lograr diversificar la base productiva de Granada hacia sectores intensivos en nuevas tecnologías. En cuanto a las novedades del proyecto On Granada Tech City, se informa a la Junta Directiva de la presentación pública que tuvo lugar el pasado 15 de mayo, un evento que consiguió reunir en una misma mesa a todas instituciones (Ayuntamiento de Granada, Diputación, Junta de Andalucía y Universidad de Granada), además de ETICOM y la propia Confederación.

**22**

julio

El coordinador de la Comisión de Desarrollo Provincial, Simón Maestra, informa del cambio en el formato de las reuniones de la Comisión, en las que se invitará a responsables técnicos de las distintas Delegaciones Provinciales de la Junta. En el caso de la celebrada el pasado 27 de junio, estuvo presente Valentín Pedrosa, asesor ejecutivo de la Agencia IDEA, quien habló de los incentivos y subvenciones que gestiona esta entidad para pymes y autónomos.

Por su parte, el coordinador de la Comisión de Relaciones Laborales, Valeriano Díaz, explica el **acuerdo suscrito entre patronal y sindicatos sobre la ultraactividad de los convenios colectivos**, un acuerdo que, según anuncia, ha cumplido con el objetivo encomendado de la renovación y actualización de los convenios,





en aras de la **competitividad de las empresas y la estabilidad en el empleo de los trabajadores.**

El coordinador de la Comisión de Asuntos Económicos, Emilio Palomar, traslada a la Junta Directiva la preocupación que hay por el deterioro de la imagen del empresario, para lo que propone desde el seno de la Comisión llevar a cabo determinadas acciones para cambiar esta tendencia. Por otro lado, explica que en la última Comisión se analizaron los datos aparecidos en el Informe Axesor correspondiente a junio de 2013, que arroja cierto pesimismo, pero, según aclaró Palomar, este informe no recoge aún el cambio a positivo de algunos indicadores y por tanto la situación real.

En cuanto a las infraestructuras, el presidente de la CGE, Gerardo Cuerva, informa de que se solicitó una reunión a Ana Pastor, ministra de Fomento, para **tratar la llegada del AVE a Granada**, la cual por problemas de agenda se celebró con Manuel Niño, secretario general de Infraestructuras, y con otros directores generales del Ministerio de Fomento, el pasado 18 de julio. Por

último, se informa de que la CGE ha firmado un convenio de colaboración con SOLRED, por el que se ofrecen descuentos preferentes a los asociados de la Confederación, y otro con la Confederación Andaluza de Organizaciones en favor de las personas con discapacidad intelectual.

**15**  
Octubre

Antes de comenzar la Junta Directiva, el presidente de la CGE da la bienvenida a Alejandro Zubeldia, gerente provincial de la Agencia IDEA, que asiste como invitado con el fin de informar sobre el programa de incentivos y subvenciones que otorga dicha Agencia a los empresarios. Zubeldia agradece la invitación e inicia la exposición reafirmando su compromiso, el de la Agencia IDEA y el de la propia Delegación de Economía, Innovación, Ciencia y Empleo de la Junta de Andalucía con todas las organi-



zaciones empresariales y todos los emprendedores. A continuación hace una presentación de los servicios de la Agencia IDEA, los cuales están sustentados actualmente en tres pilares: Orden de Incentivos, Fondos Reembolsables y Prestación de Servicios.

Tras la intervención de **Alejandro Zubeldia**, Simón Maestra toma la palabra para comunicar que **abandona el cargo de presidente de la Asociación de Empresarios del Altiplano** y que será **sustituido por José Antonio Lucha Lledó**. En esta Junta Directiva también se abordan, entre otros asuntos, la solicitud de una reunión con la nueva directora del Aeropuerto García Lorca, Marta Torres; la lectura del manifiesto en favor del estudio de la ampliación del área esquiable de Sierra Nevada o **la aprobación de la incorporación de la Asociación Granada Plaza Tecnológica a la CGE**.

**15**

Noviem.

El presidente de la CGE inicia su intervención dando la enhorabuena al nuevo presidente de la Asociación Vinos de Granada, Rafael Fernández, y agradeciendo la labor de su expresidente, Javier Rodríguez. Igualmente agradece a Carlos Navarro la magnífica labor desarrollada al frente de la Federación de Empresas de Turismo y Hostelería de Granada, donde ha llevado a cabo dos hitos muy importantes: la reunificación del sector y la **puesta en marcha del Convention Bureau**, al frente del cual cree que debería de seguir.

Siguiendo con aspectos que preocupan a las pymes, Gerardo Cuerva comenta que el crédito sigue sin fluir y que los cambios



legislativos aún no se notan en la economía real. Explica que desde Europa se encargó hacer un seguimiento de la morosidad a CEOE (morosidad entre administraciones y empresas) y a Cepy-me (morosidad entre empresas). En este sentido, solicita a Emilio Palomar y a la Comisión de Asuntos Económicos que participe

por parte de la CGE en el Observatorio de la Morosidad de Cepyme. El presidente continúa comentando algunos actos relevantes sucedidos desde la última Junta Directiva, entre los que destaca la **adhesión al Programa Incorpora de la Caixa**, participando en la firma además de la propia Confederación, la Confederación Andaluza de Organizaciones en favor de las Personas con Discapacidad Intelectual y la Caixa, y la realización de un viaje institucional a Marruecos junto con la Diputación Provincial de Granada en el marco del proyecto Innomercamed.

Ante la importancia de incorporar empresas a la CGE, toma la palabra el secretario general, Luis Aribayos, da lectura a un listado de empresas con las que se están haciendo gestiones para su afiliación.

**17**

Diciem.

Antes de iniciarse la Junta Directiva, el secretario general, Luis Aribayos, disculpa la ausencia del presidente por problemas técnicos de su proyecto empresarial en Panamá. Asimismo traslada que Gerardo Cuerva ha indicado que la presente Junta Directiva sea presidida por el vicepresidente de mayor edad, que es Enrique Oviedo Martín. Además, explica que al término de la Junta Directiva se procederá a celebrar el acto de homenaje a la anterior secretaria de Presidencia durante las últimas décadas, Charo Martín, por su labor y dedicación a la Confederación.

En cuanto al proyecto **On Granada Tech City**, Vito Episcopo comenta la **reunión** mantenida con el **ministro de Industria**, José Manuel Soria, para presentarle la iniciativa y a la que asistieron el presidente de la CGE, el alcalde de Granada, el presidente de la Diputación, un representante de la Universidad de Granada y el propio Vito Episcopo. El ministro, acompañado de la directora general de Telecomunicaciones, entre otros, mostró todo su apoyo al proyecto y emplazó a los asistentes a una nueva reunión de carácter técnico.

El coordinador de la Comisión de Infraestructuras, Vicente de Luna, agradece a la CGE y a su presidente el apoyo a la Comisión y presenta un informe del estado de algunas de las infraestructuras más importantes, destacando de **la A-7 que se espera la apertura del ramal hacia Málaga antes del verano y que se pueda salvar el punto conflictivo de Torrenueva antes de fin de año**. Respecto al **Metro de Granada**, debería de estar **terminado a principios de 2015**. La llegada del AVE a Granada tiene el compromiso del Gobierno para finales de 2015, llegando en superficie hasta Granada, salvando el aislamiento del barrio de la Chana a través de un túnel y aprovechando el actual trazado a su paso por Loja. Sobre la mejora de accesos a la Alhambra y el Albaicín, Vicente de Luna comenta que se ha mejorado la conexión con el nuevo transporte que conecta la Alhambra con la ciudad, aunque habrá que esperar a tener datos del mismo. Además, explica que la Comisión de Infraestructuras seguirá trabajando con énfasis en **impulsar la finalización de infraestructuras y grandes proyectos vitales para el desarrollo de la provincia**, como las canalizaciones de Rules, la reapertura de las minas de Alquife, el puerto deportivo Marina Playa Granada, el Corredor Mediterráneo, el Centro Lorca, etc.



Por último, entre otros temas abordados en la Junta Directiva, se felicita a Trinitario Betoret como nuevo presidente de la Federación Provincial de Hostelería; se anuncia la convocatoria de elecciones en la CEA para el día 23 de enero; se da la bienvenida a Manuel Fernández como nuevo representante de la Asociación de Mediadores de Seguros, en sustitución de Alfonso Fernández-Fígares, y se aprueba el calendario de reuniones de la Junta Directiva para el año 2014.



# ORGANIGRAMA

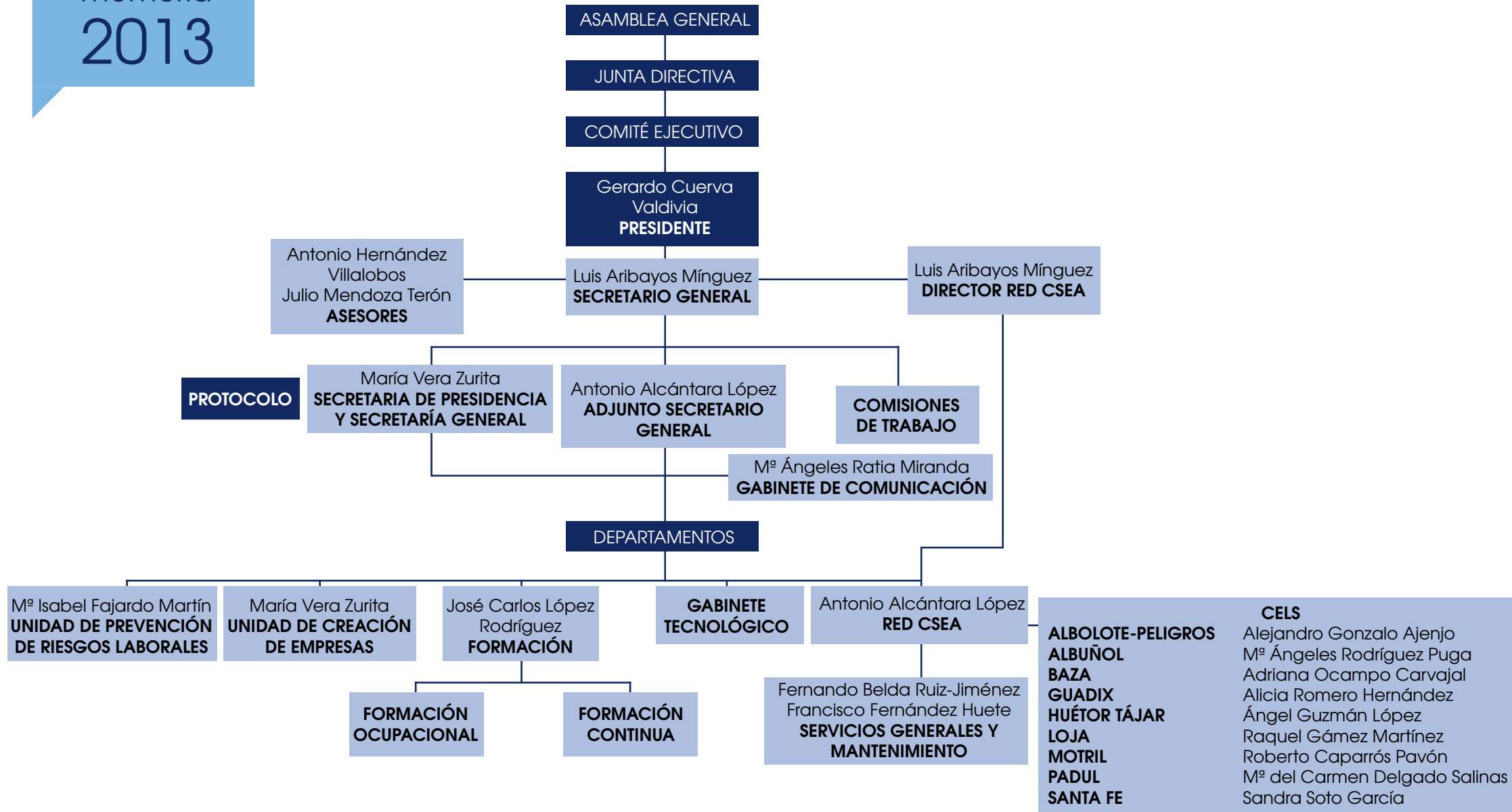

## COMISIONES DE TRABAJO

Bajo la supervisión de la Secretaría General, las Comisiones de Trabajo de la Confederación Granadina de Empresarios han ajustado su funcionamiento a las necesidades reales del tejido empresarial de la provincia, con el objetivo de conseguir una mayor participación de las asociaciones miembro de la CGE en las mismas. Son un órgano de consulta, estudio y debate, con carácter permanente, que contribuyen a la elaboración de estrategias y actuaciones que desarrollen y fijen los posicionamientos para la defensa de los empresarios del sector ante aquellos organismos públicos o privados que puedan actuar en detrimento del libre desarrollo de sus actividades.

- **COMISIÓN DE RELACIONES LABORALES**

**Coordinador**

Valeriano Díaz Revilla

**Secretario**

José Carlos López Rodríguez

- **COMISIÓN DE GRANDES PROYECTOS EMPRESARIALES E INFRAESTRUCTURAS**

**Coordinador**

Vicente de Luna González

**Secretaria**

Maribel Fajardo Martín

- **COMISIÓN DE NUEVAS TECNOLOGÍAS Y RELACIONES CON LA UNIVERSIDAD**

**Coordinador**

Vito Episcopio Solís

**Secretario**

Antonio Alcántara López

- **COMISIÓN DE DESARROLLO PROVINCIAL**

**Coordinador**

Simón Maestra Pérez

**Secretario**

Antonio Alcántara López

- **COMISIÓN DE ASUNTOS ECONÓMICOS**

**Coordinador**

Emilio Palomar Joyanes

**Secretario**

Antonio Alcántara López

- **COMISIÓN DE RELACIONES LABORALES**

Los miembros de la Comisión de Relaciones Laborales de la CGE analizaron el Acuerdo de fecha 23 de mayo de 2013 de la Comisión de Seguimiento del II Acuerdo estatal de Negociación Colectiva, suscrito por CEOE-Cepyme, Comisiones Obreras y UGT, sobre la ultraactividad de los convenios colectivos. En este sentido, se acordó sugerir a los negociadores de los convenios colectivos que pudieran estar afectados por la posible pérdida de vigencia del convenio, la renovación y actualización de los convenios, en aras de la competitividad de las empresas y la estabilidad en el empleo de los trabajadores, respetando básicamente la autonomía de la voluntad de las unidades de negociación y posibilitando la continuidad de las unidades de





negociación, primándose para ello la buena fe negocial.

Igualmente se analizó por la Comisión la situación de la negociación de los Convenios Colectivos Provinciales de sector, como por ejemplo el de comercio, construcción o derivados del cemento.



Comisión de Infraestructuras

- **COMISIÓN DE GRANDES PROYECTOS EMPRESARIALES E INFRAESTRUCTURAS**

La Comisión de Infraestructuras de la CGE, bajo la coordinación de Vicente de Luna González, ha continuado con su labor de apoyo y seguimiento del desarrollo de infraestructuras de la provincia, así como la reivindicación de los proyectos que demoran su decisión y ejecución.

En las reuniones de la Comisión de Infraestructuras celebradas a lo largo de 2013 se han abordado los siguientes asuntos:

- 1. Aprobación del manifiesto a favor de la ampliación del área esquiable de Sierra Nevada.**

A través de la Comisión de Infraestructuras de la CGE se reivindica la realización de un estudio de viabilidad técnica, económica y medioambiental sobre las posibles ampliaciones del área de esquí en Sierra Nevada, con los siguientes condicionantes: No construir en la montaña más que las instalaciones deportivas necesarias para la práctica del deporte blanco; aprovechar los pueblos base que están alrededor de Sierra Nevada como asentamiento para hoteles y demás servicios de hospedaje; y crear una red de medios mecánicos de gran capacidad y bajo impacto ambiental para interconectar las pistas y estos municipios.

El manifiesto aprobado en la Comisión explica que en la actualidad la estación de esquí soporta una masificación creciente que está deteriorando la clientela y haciendo que el nivel de calidad se resienta progresivamente. La realización del estudio se debe plantear y abordar desde un punto de vista global, con el consenso de todos los agentes implicados. De hecho, se plantea que el estudio se enmarque en el Pacto por Granada, para que todos los partidos políticos se unan, participen y se impliquen.

## 2. La llegada del AVE y su paso por Loja:

Desde la Confederación Granadina de Empresarios siempre se defiende la postura de Loja y que la variante de Loja es fundamental, pero primero se ha de conseguir que el AVE llegue a Granada y en una segunda fase, la variante de Loja.

## 3. Situación actual del aeropuerto y posibles medidas de apoyo:

La Confederación Granadina de Empresarios (CGE) quiere demostrar su apoyo al Aeropuerto Federico García Lorca Granada-Jaén como infraestructura imprescindible y vital para el desarrollo de la provincia. Desde la Comisión de Infraestructuras se muestra la intención de tener una reunión con la nueva directora del aeropuerto, Marta Torres Puyales, para darle la bienvenida y el apoyo de los empresarios e igualmente conocer la situación actual del aeropuerto. El Aeropuerto Internacional García Lorca debe ser una infraestructura prioritaria porque es imprescindible para el tejido empresarial, económico y social de Granada, especialmente en el sector turístico.



Comisión de Nuevas Tecnologías

## 4. Red de fibra óptica:

En las reuniones mantenidas por la Comisión de Infraestructuras de la CGE se aprobaron también otros temas, como la necesidad de concertar una cita con la Concejalía de Urbanismo del Ayuntamiento de Granada para plantear la necesidad una red de datos de fibra óptica en la capital. El tráfico mundial de internet tendrá en un futuro inmediato cuatro motores principales: la movilidad, las redes sociales, la televisión online y, sobre todo, el consumo masivo de vídeo. Se perfila, pues, un reto inmediato: soportar todo el peso que generan estos altos niveles de consumo que incentiva la explosión de dispositivos conectados con los mercados emergentes a la cabeza. Quien tenga una potente infraestructura será, sin lugar a dudas, el más beneficiado del nuevo paradigma que ya empieza a establecerse.

### • COMISIÓN DE NUEVAS TECNOLOGÍAS Y RELACIONES CON LA UNIVERSIDAD

El principal proyecto impulsado en 2013 desde la Comisión de Nuevas Tecnologías ha sido, sin duda, On Granada Tech City. Se trata de una iniciativa liderada por la Confederación Granadina de Empresarios y que aglutina al Ayuntamiento de Granada, la Diputación, la Universidad de Granada, ETICOM y la Junta de Andalucía, con el fin de diversificar la base productiva y exportadora de la provincia de Granada y dirigirla hacia el sector TIC. En concreto, On Granada persigue dos objetivos primordiales:

- Atraer la localización de empresas y proyectos nacionales e internacionales de base tecnológica que se ubicarán y desarrollarán en Granada

- Crear una zona, o aprovechar algún espacio físico ya existente en Granada, en el que se agrupen las empresas de nuevas tecnologías, potenciando las sinergias entre ellas, además de aquellas internacionales que vengan a establecerse gracias a este nuevo proyecto.

El proyecto se ha ido fraguando en el seno de la Comisión de Nuevas Tecnologías de la CGE, que en su reunión del mes de noviembre informó de las últimas novedades y avances, como la reunión con el Ministro de Industria, Comercio y Turismo, José Manuel Soria, el día 19 de noviembre, para la presentación institucional del proyecto; el evento sectorial TIC, previsto para el día 21 de noviembre, y al que se invitó a más de 2.000 personas o las relaciones mantenidas con consultoras de ámbito internacional para facilitar los contactos con empresas extranjeras.

Además del proyecto On Granada Tech City, la Comisión de Nuevas Tecnologías ha abordado otros temas de interés durante el año 2013, como la propuesta de crear a partir de 2014 un Premio Anual que reconozca la labor de las TIC en cuatro categorías: Reconocimiento en el ámbito empresarial por trayectoria y experiencia; Reconocimiento en el ámbito empresarial a la iniciativa; Reconocimiento en el ámbito universitario a la trayectoria docente e investigadora y Reconocimiento en el ámbito universitario a la iniciativa empresarial. Los miembros de la Comisión también han podido

conocer de primera mano, incluso con una visita presencial, el Cloud Center de Andalucía, promovido por el Grupo Trevenque.

#### • **COMISIÓN DE DESARROLLO PROVINCIAL**

La principal novedad surgida de la Comisión de Desarrollo Provincial de la CGE es precisamente el cambio de formato de la misma, pues los miembros de la Comisión deciden que cada reunión sea temática y cuente con un invitado especializado en el asunto a tratar, que puede ser un técnico de la Administración pública, un cargo político o un empresario conocedor de un tema concreto.

El cambio de modelo se inicia con una reunión en la que está presente Valentín Pedrosa, asesor ejecutivo de la Agencia IDEA, que informa a todos los presentes sobre las líneas de actuación para ayudas a los empresarios de la Consejería de Innovación a través de la Agencia IDEA. Valentín Pedrosa explica que hay dos tipos de ayudas a empresas: por medio de subvenciones, entre las que están los incentivos a fondo perdido y los préstamos reembolsables.

También informa sobre el Cheque Innovación, subvenciones al cien por cien destinadas a contratar a un consultor externo para llevar a cabo un estudio o diagnóstico en las distintas áreas de gestión de la empresa.

De acuerdo con el nuevo formato de las reuniones, la Comisión de Desarrollo Provin-





cial celebrada en el mes de noviembre, centrada en el sector de comercio y los efectos de la crisis, cuenta con la presencia de Rocío Linares Morera, jefa de servicio de Comercio de la Delegación de Granada de la Consejería de Turismo y Comercio de la Junta de Andalucía, y de Miguel Moreno Fernández, en representación de la Federación Provincial de Comercio de Granada. Rocío Linares explica que se está trabajando en nuevas líneas de incentivos y subvenciones para el comercio, que van enfocados hacia un uso mayor de las nuevas tecnologías en la pymes, a los Centros Comerciales Abiertos (en campañas de promoción e incentivos a los costes de gerencia) y, en tercer lugar, a las propias asociaciones del sector comercio, especialmente centrados en ayudas a la formación.

• **COMISIÓN DE ASUNTOS ECONÓMICOS**

Ante la preocupación por el deterioro de la imagen del empresario en la sociedad, la Comisión de Asuntos Económicos de la CGE propone adoptar medidas que ayuden a mejorar esa imagen y reforzar el importante papel que los empresarios desempeñan en la sociedad y en la economía. Para ello, la Comisión aprueba llevar a cabo determinadas acciones para cambiar esta tendencia, entre las que destacan:

1. La CGE debe definir y difundir el modelo de empresario, para lo que es imprescindible decir cuáles son los valores del empresario, establecer un Código Deontológico y liderar ese modelo desde los propios miembros de CGE.
2. Trasladar y mejorar las relaciones con los distintos estamentos de la sociedad, como los niños y estudiantes en general (a través de charlas y visitas a los centros educativos); el Poder Judicial, a través de encuentros o mesas de trabajo, y la Agencia Tributaria y la Seguridad Social.

Para detallar esas medidas a adoptar, la Comisión encarga un estudio a la Asociación de Centros de Enseñanza Privada de Granada. Este informe, que es presentado en la reunión de octubre, incluye algunas conclusiones:

- Las administraciones educativas muestran un creciente interés por introducir en la educación una consideración positiva sobre 'la cultura emprendedora' en lugar de empresarios.
- En los niveles de Educación Infantil y Primaria, los materiales curriculares no dan precisamente una visión muy positiva sobre el empresario.
- En el nivel de Educación Secundaria Obligatoria (E.S.O) es muy importante la figura del orientador, por lo que quizás sea más interesante dirigirse a él que a los propios alumnos.
- La Formación Profesional es el ámbito más específico para tratar temas relacionados con el empresariado. La existencia de módulos como la Formación en Centros de Trabajo (F.C.T.) y la Formación y Orientación Laboral (F.O.L.) constituyen una vía fácil para que a través de ella se pueda hacer llegar los planteamientos de la CGE.



Comisión de Asuntos Económicos

Con el fin de unificar criterios y establecer una vía de colaboración con las autoridades educativas de la provincia, se propone invitar a la próxima reunión a Ana Gámez, delegada de Educación, Cultura y Deporte de la Junta en Granada.

Otro de los temas que ha centrado las reuniones de la Comisión de Asuntos Económicos es el programa de incentivos de la Agencia IDEA; de hecho, fue la propia Junta Directiva de la CGE la que encargó a la Comisión un seguimiento de dicho programa. Para ello, la Comisión propone:

1. Llegar a un posible acuerdo de colaboración entre la CGE y la Agencia IDEA, que contemple, entre otros puntos, la asignación de Valentín Pedrosa, asesor ejecutivo, como persona de contacto para el seguimiento.
2. Recabar de la Agencia IDEA las actividades empresariales objeto de ser subvencionables, así como las líneas prioritarias de incentivos.
3. Organizar un taller práctico de cómo documentar y solicitar un incentivo.
4. Hacer un seguimiento de los distintos proyectos solicitados.
7. Por último, que la CGE ejerza la presión oportuna en todo el proceso, además de intentar acortar los plazos hasta el cobro del incentivo.

Por último, la Comisión de Asuntos Económicos de la CGE ha abordado y debatido otros asuntos de interés para el colectivo empresarial como las cargas administrativas soportadas por las

microempresas y los autónomos, la Ley de Apoyo a los Emprendedores, los Presupuestos Generales del Estado o el nuevo sistema de criterio de caja para el pago del IVA.

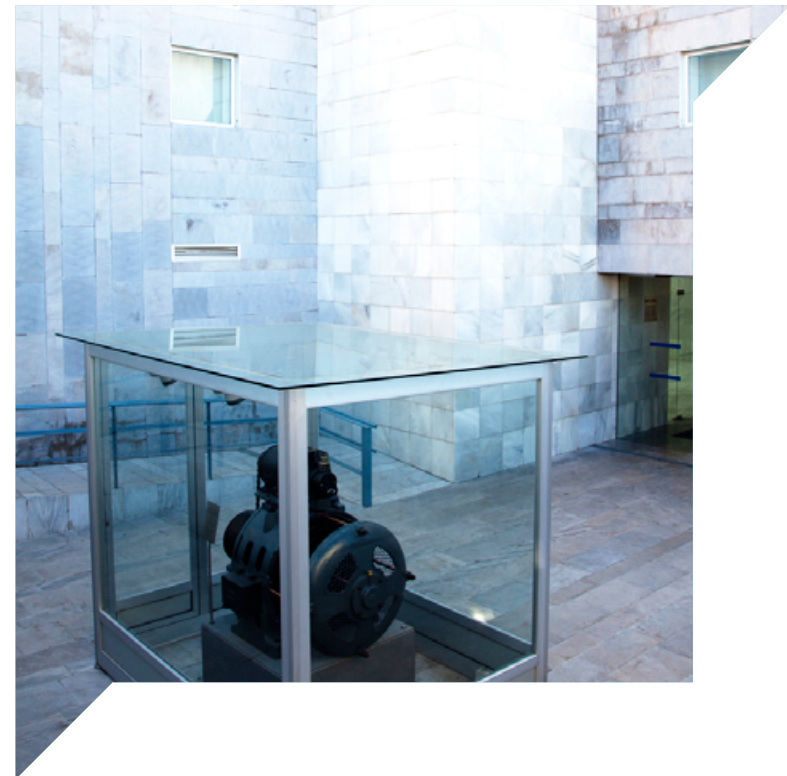

# ESTRUCTURA ASOCIATIVA

# 3.



## ORGANIZACIONES MIEMBRO

## Federaciones

Federación Provincial de Comercio de Granada

Federación de Mujeres Empresarias

Federación de Empresas de Hostelería y Turismo

Federación de Empresarios del Metal

## Aso- ciaciones

Asociación de Empresarios de Albuñol

Asociación de Empresarios de la Costa Tropical (AECOST)

Asociación Agraria de Jóvenes Agricultores (ASAJA)

Asociación de la Pequeña y Mediana Empresa de la Construcción (ASOPYMEC)

Asociación Granadina de Industrias de Alimentación

Asociación Provincial de Almazaras de Granada (Infaoлива)

Asociación de Empresarios del Altiplano de Granada

Asociación de Representantes de Artistas de Granada (ARAG)

Asociación Provincial de Autoescuelas

Asociación Taxis VIP

Asociación de Transporte de Viajeros en Autobús de la Provincia de Granada

Asociación de Canteras de Granada (ACANGRA)

Asociación Granadina de Exportadores de Cebollas (AGREC)

Asociación de Empresarios de Derivados del Cemento

Asociación Provincial de Constructores y Promotores (ACP)

Asociación de Empresarios Economistas de Granada

Asociación Provincial de Estaciones de Servicio

Asociación de Empresarios de la Estación de Esquí de Sierra Nevada

Asociación de Mayoristas de Frutas y Verduras

Asociación de Centros de Formación de Granada (AGAP)

Asociación Profesional de Garajes

Asociación Intersectorial de Empresarios Comarca de Guadix

Asociación Granadina de Industrias Culturales

Asociación de Inmobiliarias de Granada (AINGRA)

Asociación Autónoma de Instaladores Eléctricos de Granada (AAIE)

Asociación Autónoma de Instaladores de Fontanería, Saneamiento y Calefacción de Granada

Asociación de Jóvenes Empresarios (AJE)

Asociación Profesional de Empresas de Limpieza de Granada (APELGRA)

Asociación Lojeña de Comercio e Industria (ALCI)

Asociación de Empresarios

de Marchalhendín

Asociación de Empresarios de la Madera

Asociación de Empresarios Mediadores de Seguros

Asociación Provincial de Centros de Enseñanza Privada

Asociación Empresarial para el Desarrollo de Nuevas Tecnologías

Asociación de Empresarios Odontólogos y Estomatólogos de Granada

Asociación del Polígono de Promoción, Fomento Industrial y Tecnológico (PROFITEGRA)

Asociación de Empresarios del Polígono Asegra

Asociación Profesional de Fabricantes de Pan (AGRAPAN)

Asociación de Empresarios de Publicidad

Asociación Provincial de Empresarios Peluqueros de Granada

Asociación de Empresarios del Parque Empresarial de Juncaril

Recreo Gastronómico Mancomunidad Río Monachil (REGAMAN)

Asociación de Empresarios de la Mancomunidad de la

Ribera Baja del Genil

Asociación de Empresarios y Comerciantes de Santa Fe (AESAN)

Asociación Granadina de Agencias de Transportes Asociación General de Transportistas de Granada (AGT)

Consorcio de Transporte Sanitario de Granada

Asociación Granadina de Empresas de Seguridad

Asociación Provincial de Talleres de Reparación de Automóviles, Recambios y Automoción en General

Asociación de Empresarios Granadinos de Servicios Sociales

Asociación de Empresarios Valle-Temple (ASEVAT)

Asociación Provincial Intersectorial de Autónomos CEAT-Granada

Asociación de Empresarios de Tecnologías de la Información y Comunicación de Andalucía (ETICOM)

Asociación Vinos de Granada

Asociación Granadina de Mujeres Empresarias (AGME)

Asociación Granada Plaza Tecnológica

## Empresas Asociadas

Transportes Rober, S.A.

Avalunión, S.G.R.

Emasagra

Fertysem, S.A.

Hermandad Farmacéutica Granadina (Hefagra)

Cetursa Sierra Nevada, S.A.

CajaGranada

Ofilingua

Cremades&Calvo-Sotelo

Axesor

COGESA

Minas de Alquífe

**Nuevas incorporaciones**

Medina Cuadros Abogados

# PRESENCIA NACIONAL E INTERNACIONAL

## ÁMBITO NACIONAL

La CGE está representada en el ámbito nacional y autonómico tanto en la Confederación Española de Organizaciones Empresariales (CEOE), como en la Confederación Española de la Pequeña y Mediana Empresa (CEPYME) y en la Confederación e Empresarios de Andalucía (CEA).

## ÁMBITO INTERNACIONAL

A partir de su presencia en organizaciones de carácter nacional, la CGE se encuentra representada en las siguientes organizaciones internacionales.



### UNICE

Unión de Confederaciones de la Industria y de los Empleadores de Europa

### BIAC

Comité Consultivo Empresarial e Industrial ante la OCDE

### CIPYP

Centro Interamericano de Comercio y Producción

### OIE

Organización Internacional de Empleadores

### OIT

Organización Internacional del Trabajo

### ACE

Asociación de Cooperación Empresarial Unión Europea-América Latina

### UIAPME

Unión Internacional del Artesanado y de la Pequeña y Mediana Empresa

### UEAPME

Unión Europea del Artesanado y de la Pequeña y Mediana Empresa

### FIPMI

Federación Internacional de la Pequeña y Mediana Empresa Industrial

### FIPMC

Federación Internacional de la Pequeña y Mediana Empresa Comercial

### SLAMP

Simposio Latinoamericano de la Pequeña y Mediana Empresa

## ASOCIACIONISMO

### AGAP analiza en un congreso las nuevas oportunidades de formación



AGAP-CECAP Granada realizó durante el año 2013 numerosos cursos, jornadas y talleres dirigidos a mejorar las competencias y cualificaciones así como la actualización y especialización profesional de sus asociados. Entre dichas actividades, destaca el Congreso celebrado durante los días 22, 23 y 24 de febrero en La Calahorra, dedicado a la búsqueda de nuevos mercados, así como nuevas líneas de negocio, bajo el título 'Nuevas oportunidades de formación'. De igual manera, la Asociación, atendiendo a la lucha continua por los intereses de sus miembros, ha llevado a cabo múltiples intervenciones como notas de prensa, entrevistas, reuniones con la administración, etc., con el objetivo de reivindicar la falta de formación profesional para el empleo que durante estos dos últimos años ha supuesto un fuerte agravio para el sector de la formación.

### Agrapan participa en la organización del Congreso de la Unión Internacional de Panadería celebrado en Granada

Agrapan colaboró, junto con CEOPAN y la UIB, en la organización en Granada del Congreso de la Unión Internacional de Panadería y de la Panadería-Pastelería (UIB) y la Unión Internacional de Pasteleros (UIPCG). Dado que el Congreso se celebraba en el marco del XX Congreso Internacional de la Nutrición, se preparó como bienvenida para los congresistas una visita vespertina al Parque de las Ciencias, que alberga una exposición dedicada exclusivamente al mundo de la nutrición y de la alimentación, con dos plantas muy completas y con un magnífico obrador de panadería instalado gracias al esfuerzo llevado a cabo por la Asociación Profesional de Fabricantes de Pan de Granada y Provincia (AGRAPAN) y por CEOPAN.





## AJE Granada estrena web y refuerza su posición en redes sociales

AJE Granada ha estrenado en 2013 su nueva web basada en 'cms wordpress' con refuerzo en el posicionamiento en redes sociales. Tras su puesta en marcha, AJE ha aumentado en un 300% el número de visitas a su página, con una media de 164 usuarios diarios que ven cada uno 8,00 páginas. La mayoría de los visitantes reside de España. La publicación ha aumentado a una media de un artículo al día, con lo que se mejora la información mostrada a los asociados y el posicionamiento web. Además, la asociación ha incrementado de manera notable las entradas desde redes sociales y la publicación de los perfiles de nuestros asociados. La nueva web de AJE ocupa el puesto 7.761 en el ranking de España y el 1.617.020 en la clasificación mundial. En cuanto a redes sociales, el perfil de AJE Granada en Facebook ha pasado de 1.600 a 2.041 fans, La página tiene una media de 16 'me gustas' diarios. En el caso de Twitter, se ha pasado de 1.200 a 2.003 seguidores, con una media de 4 menciones diarias. En LinkedIn, la cifra de seguidores ha subido desde los 110 a los 432, el 26,7% de ellos con un perfil directivo.



## Los empresarios del Altiplano celebran el décimo aniversario de su Gala Empresarial



El día 27 de noviembre la Asociación de Empresarios del Altiplano celebró su X Gala Empresarial, que fue muy especial porque, en primer lugar, se homenajeaba a todos los empresarios que han tenido reconocimiento en estos diez años, y además, se presentaba de forma oficial la nueva Junta Directiva, con el nuevo presidente José Antonio Lucha Lledó.

El acto fue un éxito de participación de los empresarios y, entre las autoridades, estuvieron presentes el alcalde de Baza, Pedro Fernández, el secretario general de la Confederación Granadina de Empresarios, Luis Aribayos, o el presidente de la Cámara de Comercio, Federico Jiménez. La gala se inició con un discurso del ex presidente Simón Maestra y continuó con la proyección de los vídeos recordatorios de las acciones de la Asociación de Empresarios del Altiplano, así como videos de las empresas que habían tenido reconocimiento en estos diez años.

### ASAJA participa en la entrega de concesiones históricas de riego a los agricultores de la zona norte



ASAJA Granada ha reivindicado desde siempre una solución a los regadíos de la zona norte de la provincia como motor de desarrollo económico, denunciando con insistencia el fracaso de las diferentes administraciones en la planificación hidráulica. Ahora, tras veinte años de promesas incumplidas, tiene motivo de celebración con la entrega de concesiones históricas de riego aprobadas por el Gobierno, primero en Castril, en julio de 2013, y posteriormente en La Puebla de don Fadrique, en noviembre de 2013. En los dos actos institucionales celebrados en el segundo semestre del año, los dirigentes provinciales y regionales de esta organización agraria tuvieron un lugar destacado junto a las principales autoridades, el subdelegado del Gobierno en Granada, el presidente de la Confederación Hidrográfica del Guadalquivir, el alcalde de Castril y alcalde de La Puebla, respectivamente.

Por otra parte, una delegación de ASAJA Granada asistió en

Madrid a la XV Conferencia Agraria sumándose a miles de agricultores que llegaron desde todas las provincias españolas. Participaron en el acto el ministro de Agricultura, Alimentación y Medio Ambiente, Miguel Arias Cañete; la secretaria de Agricultura y Desarrollo Rural, Isabel García Tejerina; consejeros de varias comunidades autónomas; el director general de Hojiblanca, Antonio Luque y el presidente nacional de la organización agraria, Pedro Barato.

### La Asociación de Empresarios de Asegra refuerza la seguridad en el polígono con la creación de un Departamento de Seguridad



Uno de los principales logros de la Asociación de Empresarios de Asegra ha sido la creación de un Departamento de Seguridad

que, en colaboración con la empresa Seguridad Jube, ayudará a proteger más el polígono y las empresas instaladas en él. Se trata de una meta perseguida hace mucho tiempo y por fin conseguida. Por otra parte, una representación de empresarios de Asegra, encabezados por el presidente Emilio Palomar, mantuvo un encuentro con el delegado territorial de Fomento, Vivienda, Comercio y Turismo de la Junta de Andalucía, Manuel Morales, el alcalde de Peligros, Roberto García, el concejal de Empleo y Desarrollo Local de Peligros, José Antonio Paniagua y comerciantes del municipio, para abordar propuestas para el futuro económico de la localidad. Por último, el presidente de la Asociación de Autónomos y Pymes de Baviera visitó los polígonos de Asegra y Juncaril para establecer lazos y estudiar vías de colaboración, conscientes los empresarios de que la internacionalización es una oportunidad para salir de la crisis.

### **AVALUNIÓN y la CGE firman un convenio para que las pymes granadinas puedan acceder a financiación**



AVALUNIÓN Sociedad de Garantía Recíproca (S.G.R.) y la Confederación Granadina de Empresarios (CGE) suscribieron un convenio de apoyo a las pymes granadinas, cuyo fin es facilitar a las pymes y autónomos de la provincia el acceso a líneas de crédito a través de la fórmula del aval, además de proporcionarles otros servicios de asesoramiento financiero que permitan el desarrollo de sus actividades.

Dado que las actuales condiciones de restricción crediticia y falta de liquidez en los mercados condicionan tanto el acceso a los recursos económicos como la financiación de las empresas, tanto la CGE como AVALUNIÓN consideran necesario promover canales alternativos de acceso al crédito. Partiendo de estas premisas, el convenio de colaboración suscrito articula una completa tipología de avales a disposición de las pymes granadinas, tanto financieros -dirigidos a emprendedores, inversiones y reestructuraciones, etc. -, como técnicos -orientados a obtener respaldo ante la Administración para optar a licitaciones y concursos públicos, o ante terceros en caso del ejercicio de diversas actividades profesionales, entre otros casos.

### **La Federación Provincial de Comercio presenta el Plan Comercio Seguro Navidad 2013**

El pasado 19 de diciembre se presentó en la sede de la Federación Provincial de Comercio de Granada el Plan Comercio Seguro Navidad 2013, en el que participaron un total de 364 agentes del Cuerpo Nacional de Policía durante la campaña de Navidad para mejorar la seguridad del sector comercial granadino. Según explicó el jefe provincial del Cuerpo Nacional de Policía, Fernando Martín, durante las fechas navideñas 'los hurtos experimentan un incremento de alrededor de un 6-7%', lo que hace necesario ex-





tremar la vigilancia. Por su parte, el presidente de la Federación Provincial de Comercio, Enrique Oviedo, destacó la importancia de campañas de este tipo para que tanto los comerciantes como los clientes tengan absoluta tranquilidad y tengan a agentes cerca para dirigirse a ellos si tienen algún problema.

Por otro lado, la Federación Provincial de Comercio de Granada y el Círculo de Empresarios Marroquí firmaron un convenio marco de colaboración para desarrollar programas concretos de actuaciones para el intercambio de experiencias, realización de actividades conjuntas formativas, de prospección de mercados y promoción de productos y servicios, impulso y fomento de publicaciones y la realización de proyectos y actuaciones en materia de desarrollo empresarial y promoción económica. El convenio fue firmado por Enrique Oviedo Martín, presidente de la Federación Provincial de Comercio de Granada, y Nourdine Mouati, presidente del Círculo de Empresarios Marroquí.

## ACP pone en marcha la 'Sección de Promotores de Aparcamientos'

Desde la Asociación de Constructores y Promotores de Granada, la iniciativa más significativa puesta en marcha durante el año 2013 fue la creación de la 'Sección de Promotores de Aparcamientos', con la finalidad de que el sector de los aparcamientos de Granada sea atendido por el municipio ante la inminente puesta en marcha del Plan de Movilidad. Los pilares básicos de esta nueva sección son la defensa de los intereses de sus asociados, la colaboración continúa con la Administración para mejorar la movilidad de la ciudad, y el ahorro de costes de mantenimiento y la búsqueda de economías de escala en el sector. De esta manera, ACP Granada persigue representar y defender los intereses de todos los promotores de aparcamientos de la provincia y contribuir eficazmente al perfeccionamiento y mejora de sus actividades, favoreciendo el desarrollo y la evolución competitiva de las empresas del sector, mediante la prestación de servicios y asesoramiento necesarios y tendiendo a evitar las prácticas desleales.



### ETICOM presenta el Consorcio de eCommerce

El día 4 de septiembre se presentó a todas las empresas asociadas de la provincia el Consorcio de eCommerce de ETICOM. A través de este nuevo recurso de la patronal, se ofrece la posibilidad de acceder a operaciones de mayor envergadura bajo una enseña común y panel de servicios que mejora la competitividad. Las tecnológicas granadinas que conforman este consorcio andaluz son Kelevra y Grupo Trevenque.



### Apoyo institucional y empresarial a la presentación de Granada Plaza Tecnológica

Los días 15 de mayo y 21 de noviembre se realizaron las presentaciones institucional y sectorial de la asociación Granada Plaza Tecnológica (onGranada Tech City). A ellas acudieron más de 300 empresarios tanto del sector TIC como del sector bio. En la presentación sectorial las empresas asociadas intervinieron con ponencias, presentaciones y una mesa redonda donde pudieron explicar en primera persona las ventajas de ubicar su negocio tecnológico en Granada. En ambas se contó con un importante apoyo institucional, con la presencia de todas las administraciones públicas de la provincia.



### La Asociación de Empresarios Comarca de Guadix celebra sus VII Premios Intersectorial 2013

La Asociación de Empresarios Comarca de Guadix celebró el viernes 13 de diciembre de 2013 su encuentro anual de socios premiando a empresarios destacados de la comarca, con la finalidad de promover la iniciativa emprendedora en la sociedad y valorar el buen hacer de los mismos que contribuyen con su esfuerzo y trabajo al desarrollo de la Comarca de Guadix. Los galardonados en esta edición fueron: Ana Carmen Buendía López, de Asesoría Alarcón (Premio Intersectorial 2013 a la Mujer Empresaria); Cuevas Almagruz, S.L. (Premio a la Innovación Empresarial); Romacho Centro Comarcal, S.L. (Premio a la Trayectoria Empresarial) y Cruz Roja Española Asamblea Local de Guadix (Reconocimiento social).



### La Federación de Empresarias Granadinas prepara el Encuentro Empresarial Belo Horizonte-Granada

La Federación de Empresarias Granadinas (FEG) recibió el día 24 de enero en Granada a Stella de Moura Kleinrath, directora de Promociones Turísticas de la ciudad de Belo Horizonte (Brasil), hermanaada con Granada desde el año 2001, con el fin de formalizar un Encuentro Empresarial previsto para el otoño. Invitada por la Federación de Empresarias Granadinas, representada por su presidenta M<sup>a</sup> Angustias Contreras Molina, este encuentro va encaminado a reactivar los lazos de hermanamiento y llevar a cabo una serie de actuaciones empresariales, sociales y culturales. Para esta visita se le confeccionó una apretada agenda con los dirigentes de las distintas entidades y corporaciones locales de Granada, como el alcalde de Granada, José Torres Hurtado, y la concejala de Turismo, Rocío Ruiz; el presidente de la Cámara de Comercio de Granada, Javier Jiménez, y una serie de empresarios miembros de la Corporación, o representantes de entidades financieras, entre otras autoridades. En estos encuentros se habló de establecer una serie de acciones de negocio y tecnología, así como de mantener reuniones con los empresarios de ambas ciudades hermanadas y trabajar en conjunto, estableciendo sinergias entre los distintos sectores interesados en expansionarse y atender al interés demandado por Belo Horizonte en sectores como el comercio, la construcción o el turismo.





### **El sector del hospedaje de Granada logra la reunificación tras seis años de división**

El día 4 de julio de 2013, en la sede de la Federación de Empresas de Hostelería y Turismo de Granada, se procedió a la firma del acta para la creación de una nueva y única asociación para el segmento de hospedaje, lo que significaba la unión de todo el sector y la reunificación en una sola organización empresarial. Después de las negociaciones llevadas a cabo,



todo el sector se congratuló de que la unión fuera un hecho en tiempos de máxima dificultad para las empresas. La nueva asociación encuadrada en la Federación aglutina a más de 360 establecimientos con 32.000 plazas de alojamiento, lo que lo convierte en el sector más representativo de la hostelería y el turis-

mo en Granada. Los hoteles que abandonaron la Federación de Hostelería volvieron al seno de la organización gracias a un largo proceso de diálogo. Carlos Navarro, presidente de la Federación, reconoció que el proceso no había sido fácil, porque 'había heridas abiertas y era necesario cerrarlas, pero se ha conseguido y eso es lo fundamental'. Navarro expresó su satisfacción por el desenlace de las conversaciones y felicitó a los negociadores de ambas partes; 'el mérito es suyo. Han mantenido infinidad de reuniones y han sabido ser pacientes y generosos', señaló.

### **El presidente de Infaoliva Granada, elegido presidente de Infaoliva Andalucía**

El presidente de Infaoliva Granada, Francisco Pérez Velasco, fue elegido presidente de Infaoliva Andalucía en las elecciones celebradas el 24 de julio de 2013, fecha desde la que compatibiliza ambos cargos. Pérez Velasco asumió la presidencia de la federación regional con la intención de defender los intereses del sector en todos los foros donde sea necesario, aumentar el número de almazaras integradas en la asociación o lograr la integración de asociaciones de industriales de provincias como Córdoba o Málaga, entre otros objetivos.

Francisco Pérez Velasco también ha brindado todo su apoyo al presidente nacional de Infaoliva, Manuel Alfonso Torres (presidente a su vez de la Confederación de Empresarios de Jaén), en su elección como vicepresidente de la Confederación de Empresarios de Andalucía (CEA).





### Antonio Sierra, nuevo presidente de la Asociación de Empresarios de Juncaril

La Asociación de Empresarios de Juncaril ha cambiado en 2013 de presidente, al acceder al cargo Antonio Sierra García tras sustituir a Luis Curiel Aróstegui, que de forma temporal hizo también lo propio con María Carbonne García tras más de 11 años al frente de la Asociación. Tras una amplia renovación de cargos en la Junta Directiva, Antonio Sierra ha afrontado esta nueva etapa con ilusión por aunar beneficios comunes para el recinto empresarial, dar iniciativa a nuevos proyectos y continuidad a la notable labor desempeñada durante tanto tiempo por la anterior directiva.

### El consejero de Comercio y Turismo visita la Asociación Lojeña de Comercio e Industria y el Centro Comercial Abierto

El consejero de Comercio y Turismo de la Junta de Andalucía, Rafael Rodríguez, acompañado del delegado provincial de Comercio, Manuel Morales, visitaron la Asociación Lojeña de Comercio, donde fueron recibidos por el presidente Antonio Campos y varios miembros de la Junta Directiva. La comitiva efectuó un recorrido a pie por el Centro Comercial Abierto de Loja, desde la sede de la ALCI hasta la puerta del Cine Imperial, para dirigirse posteriormente hacia la zona del Mercado de Abastos donde terminó la visita. En el transcurso de la misma, el presidente de la ALCI les fue explicando las zonas donde se han desarrollado las actuaciones de urbanismo comercial relacionadas con el CCA de Loja, así como las diferentes características y la problemática del comercio lojeño.



### FANDABUS organiza un encuentro en Granada para analizar la situación del transporte de viajeros en autobús

Más de medio centenar de transportistas se dieron cita en el encuentro que FANDABUS celebró en la sede de la Confederación de Empresarios de Granada. El coordinador de la Comisión de Transporte Regular y vicepresidente de FANDABUS, Valeriano Díaz, acompañado del director, Juan Carlos García, presentaron las principales actividades que la organización estaba desarrollando, entre las que destacó el seguimiento que se está realizando al proceso de renovación de las concesiones de transporte regular en Andalucía. El desarrollo del transporte metropolitano en los distintos consorcios es otra parcela de enorme importancia en la organización empresarial que dirige Valeriano Díaz en la provincia. FANDABUS es la organización empresarial más representativa del transporte en autobús en Andalucía y representa a más del 90% de las empresas de transporte regular, de transporte escolar, y en gran medida, al transporte discrecional y turístico.



### La DOP Vino de Calidad de Granada recibe el premio IDEAL 2013

El Consejo de Redacción de IDEAL ha otorgado en 2013 a la DOP Vino de Calidad de Granada el premio IDEAL del año, por ser un proyecto joven que ha alcanzado ya su madurez y reconocimiento internacional en un mercado tan exigente como éste. Estos premios son concedidos anualmente por el periódico IDEAL a profesionales, empresas y organizaciones que se han distinguido este último año por su trayectoria y actividad profesional y han contribuido con su labor a la proyección social, económica y cultural de Granada.

Representantes y dirigentes del mundo de la cultura, organizaciones sociales, políticas y empresariales estuvieron presentes en el acto de entrega, que se celebró el 4 de octubre de 2013 en el cruce del Hospital Real de la Universidad de Granada.





A photograph of a modern, multi-story building with a light-colored, textured facade. The building has several windows and a prominent entrance area with a blue metal gate. In the foreground, there is a paved road with several cars parked or driving. A tall street lamp is visible on the left side. A purple graphic overlay is positioned in the center-right of the image, containing white text.

# ACTIVIDAD INSTITUCIONAL

# 4.

## ACTIVIDAD INSTITUCIONAL

La Confederación Granadina de Empresarios ha mantenido durante 2013 la actividad institucional necesaria para defender los intereses del tejido empresarial de la provincia en todos aquellos foros donde ha sido posible y requerido. Durante este año también se ha fortalecido la relación de colaboración y cooperación con las administraciones públicas, entidades públicas y privadas y con el resto de organizaciones empresariales que la componen y también de las que forma parte, como son la CEOE, CEPYME y la CEA.

Tanto el presidente como el secretario general de la CGE, así como los miembros de la Junta Directiva, han mantenido diversas reuniones a lo largo del año con representantes políticos de ayuntamientos, Diputación, Junta de Andalucía y Gobierno central, con el fin de hacerles llegar las necesidades del empresario y debatir sobre temas concretos que han preocupado al colectivo empresarial en determinados momentos. Durante 2013 se ha prestado especial atención a las infraestructuras pendientes en Granada, para lo que se han mantenido reuniones con el alcalde de Granada, José Torres Hurtado, o el subdelegado del Gobierno, Santiago Pérez, para abordar asuntos de importancia como la llega del AVE a Granada o las canalizaciones de Rules.

La actividad institucional de la CGE también ha incluido la presencia de representantes empresariales en distintos organismos y entidades de los que forma parte, como el Instituto Nacional de la Seguridad Social (INSS), el FOGASA, el Consejo Social de Granada, la Fundación General Universidad-Empresa, la Fundación Campus de la Salud o Avalunión.

### Constitución de la Mesa del Turismo de la Universiada 2015

La CGE acogió el acto de constitución de la Mesa Técnica de Turismo de la Universiada, una iniciativa conjunta de Granada 2015 y la Confederación Granadina de Empresarios cuyo objetivo es impulsar el evento deportivo y aprovechar todas las oportunidades de promoción y negocio que se deriven de él. A la reunión asistieron, por parte del Ayuntamiento de Granada la concejal de Turismo, Rocío Díaz; el diputado de Turismo de la Diputación de Granada, Francisco Tarifa; el jefe del Servicio de Turismo, Fernando Fernández; el gerente del Patronato de Turismo, Manuel Muñoz, el consejero delegado de Granada 2015, Aurelio Ureña,





acompañado por algunos miembros de su equipo, y el secretario general de la Confederación Granadina de Empresarios, Luis Aribayos, además de una nutrida representación de miembros de esta organización.

### **Presentación del reglamento interno de funcionamiento del Convention Bureau de Granada**

El salón de actos de la Confederación Granadina de Empresarios (CGE) acogió en febrero una cita clave para el Convention Bureau: la presentación del reglamento de funcionamiento interno, que establece las cuotas y aportaciones a pagar por las empresas privadas interesadas en formar parte de este proyecto. El presidente de la CGE, Gerardo Cuerva, el alcalde de Granada, José Torres Hurtado, y el presidente de la Federación de Empresas de Hostelería y Turismo, Carlos Navarro, presentaron públicamente este reglamento a las empresas granadinas que mostraron interés en participar en el Convention Bureau.



### **El alcalde de Granada explica la propuesta del Ayuntamiento para la ubicación de la nueva estación del AVE**

El alcalde de Granada, José Torres Hurtado, se reunió con el Comité Ejecutivo y miembros de la Comisión de Infraestructuras de la CGE para explicar los pormenores de la nueva situación de la estación de la Alta Velocidad propuesta por el Ayuntamiento,



una ubicación que encontró la aceptación de los empresarios presentes 'porque cumple, en principio, con los requisitos que desde la CGE venimos exigiendo para esta infraestructura: que sea intermodal, accesible, conectada con el Corredor Ferroviario, que no divida a la ciudad y que se ubique en el término municipal de Granada', explicó el presidente de la CGE, Gerardo Cuerva. Los empresarios, no obstante, quedaron a la espera de conocer los detalles técnicos y económicos del proyecto, para dar su apoyo a la nueva estación.



### Reunión con el subdelegado del Gobierno para analizar la llegada del AVE a Granada



El AVE fue el eje central de la reunión mantenida en marzo entre el subdelegado del Gobierno y los miembros del Comité Ejecutivo y de la Comisión de Infraestructuras de la CGE, un encuentro celebrado a petición de los propios empresarios para conocer de primera mano las intenciones del Ministerio de Fomento respecto a la llegada de la Alta Velocidad a Granada. En dicho encuentro, el presidente de la CGE mantuvo su defensa a ultranza de la Variante de Loja tal y como está proyectada, aunque propuso otras iniciativas para mejorar la conexión ferroviaria entre Granada y Madrid mientras las obras de la variante lojeña se ejecutan. Cuerva instó al Gobierno central a terminar 'de forma urgente e íntegra' el tramo del AVE entre Antequera y Loja para reducir así el tiempo del viaje entre Madrid y Granada a no más de tres horas. 'Nuestra propuesta es que, mientras se construye la Variante de Loja, Fomento ejecute íntegramente el trazado entre Madrid y Loja, de forma que se pueda viajar en AVE hasta la ciudad lojeña y, una vez allí, utilizar un intercambiador para que el tren conti-

núe por vía convencional hasta Granada. Es una solución que ahorraría costes y tiempo, porque el trayecto total entre Madrid y Granada se reduciría a unas tres horas, frente a las cuatro horas y media que tarda en la actualidad', explicó Cuerva.

### Presentación del programa de 'Formación incentivada' impulsado por el Ayuntamiento de Granada



La creación de empleo mediante la formación a medida de las necesidades específicas de las empresas es el objetivo del programa municipal 'Formación Incentivada', una iniciativa presentada por el alcalde de Granada, José Torres Hurtado y el presidente de la CGE, Gerardo Cuerva, que persigue generar puestos de trabajo en función de las demandas reales de formación que tienen las distintas compañías granadinas. Según el proyecto, que cuenta con el respaldo de la CGE, las empresas proponen al Consistorio cursos formativos concretos para formar a un mínimo de diez desempleados, con el compromiso expreso de contratación posterior. La concejalía de Empleo subvencionará un

máximo de 6.000 euros por acción formativa que desarrolle cada empresa, con un máximo de 200 de horas de formación. Una vez finalizada la formación del alumnado, la empresa podrá aumentar la subvención en función del número de contratos que realice.

### **ON Granada Tech City se presenta oficialmente en un acto que contó con todas las instituciones implicadas**

La sede de la CGE acogió en mayo la presentación oficial del proyecto ON Granada Tech City, un acto que contó con la participación de los socios fundadores, esto es, el Ayuntamiento de Granada, la Diputación, la Junta de Andalucía, la Universidad de Granada, ETICOM y algunas de las principales empresas del sector tecnológico nacional e internacional. ON Granada Tech City es uno de los proyectos principales desarrollados



en Andalucía en el ámbito de las TIC, ya que quiere lograr diversificar la base productiva y exportadora de la provincia de Granada en relación a las nuevas tecnologías. Para ello, persigue

atraer la localización de empresas y proyectos nacionales e internacionales de base tecnológica que se ubicarán y desarrollarán en Granada, y crear una zona, o aprovechar algún espacio físico ya existente en Granada, en el que se agrupen las empresas de nuevas tecnologías granadinas, potenciando las sinergias entre ellas. Durante el acto de presentación, el presidente de la CGE, Gerardo Cuerva, comentó que 'hoy se ha puesto de manifiesto cómo las empresas y las administraciones públicas podemos desarrollar proyectos conjuntos que van a suponer un antes y un después para Granada'.

### **La CGE acoge la exposición fotográfica 'Desde el cielo de Granada'**

Como cada año, la Confederación Granadina de Empresarios volvió a acoger una exposición relacionada con la fotografía, en colaboración con la empresa IT Curiel. En esta edición la muestra, titulada 'Desde el cielo de Granada', se centraba en vistas aéreas de la ciudad desde 1915 a 1939, así como en la exposición de diversas cámaras de fotos antiguas.



### Los empresarios explican en rueda de prensa su propuesta para la llegada del AVE

Numerosos medios de comunicación acudieron a la rueda de prensa convocada por la CGE para explicar el posicionamiento de los empresarios ante la llegada del AVE a Granada, así como reivindicar la finalización de todas las infraestructuras pendientes cuyo retraso 'está haciendo que Granada se quede atrás'. El presidente de la CGE, Gerardo Cuerva, el secretario general, Luis Aribayos, y el coordinador de la Comisión de Infraestructuras, Vi-



cente de Luna, fueron los encargados de desglosar la propuesta que la CGE había hecho llegar al Ministerio de Fomento: priorizar la finalización del tramo entre Antequera y Loja y aprovechar la línea convencional entre Loja y Granada, con el fin de reducir el viaje entre Madrid y Granada a tres horas, sin perjuicio, eso sí, de continuar con el proyecto

de la Variante de Loja más adelante. Cuerva también aprovechó para exigir a las administraciones celeridad en la finalización de infraestructuras como la A-7, la presa de Rules, el PTS, el Centro Lorca, la Ronda Este o la Segunda Circunvalación, entre otras.

### La CGE organiza, en colaboración con la CEA, las jornadas 'La Responsabilidad Social Empresarial: Fomento de la participación'

La Confederación Granadina de Empresarios acogió en el mes de junio las jornadas provinciales de trabajo 'La Responsabilidad Social Empresarial: Fomento de la participación', organizadas en colaboración con la CEA, que reunieron a un nutrido grupo de empresarios que debatieron sobre las nuevas formas de participación en una sociedad como la actual. La inauguración de la jornada contó con la presencia del secretario general de los empresarios granadinos, Luis Aribayos; del adjunto a la Secretaría General de la Confederación de Empresarios de Andalucía, Antonio Moya Monterde, y el representante de la Oficina de la Vicepresidencia en Granada de la Consejería de Administración Local y Relaciones Institucionales de la Junta de Andalucía, José Vicente Pérez Pérez.





### El Colegio de Titulados Mercantil trae a la CGE al economista Gay de Liébana



El titulado mercantil, economista y abogado José María Gay de Liébana impartió en el mes de julio una conferencia en la Confederación Granadina de Empresarios organizada el Colegio de Titulares Mercantiles, con la que este organismo quiso acercar a los granadinos la visión 'crítica' y 'objetiva' que el autor recoge en su libro 'España se escribe con E de Endeudamiento'. Entre otras reflexiones, Gay de Liébana afirmó que la comunidad andaluza, 'como ocurre con Cataluña, genera muchas noticias de carácter político', un esfuerzo que no se destina a 'crear economía, ni a sumar' y, 'desde la distancia', entiende que la clase política andaluza 'no está cerca de la sociedad ni de los empresarios, sino que va por un lado y la economía real por otro'.

### Acto de constitución de la asociación Granada Plaza Tecnológica

Tras la presentación del proyecto ON Granada Tech City en el mes de mayo, la CGE acogió en julio la celebración de la Asamblea Constitutiva de la Asociación Granada Plaza Tecnológica, cuyos socios fundadores son la propia Confederación Granadina de Empresarios, ETICOM, la Universidad de Granada, el Ayunta-



miento de Granada y la Diputación Provincial. Durante la Asamblea se eligió la nueva Junta Directiva, que está presidida por Gerardo Cuerva Valdivia y que cuenta como vicepresidentes con Sebastián Pérez, Francisco González Lodeiro, Francisco Ledesma, Baltasar Fernández Ávila y Joaquín Rubio, además de un secretario, Guillermo Martínez Díaz, y un tesorero, Antonio Alcántara. Fueron nombrados vocales vocales de dicha Junta Directiva M<sup>a</sup> Merinda Sádaba, Jesús Chamorro, Juan Antonio Fuentes, David Arroyo, Miguel Ángel Rodríguez Pinto y Luis Aribayos. Por su parte, el alcalde de Granada, José Torres Hurtado, fue nombrado presidente de honor.

**La CGE presenta las actividades que desarrollará para empresarios granadinos y marroquíes en el marco de Innomercamed**



La Confederación Granadina de Empresarios (CGE) presentó en rueda de prensa las actividades previstas en el marco del Proyecto Innomercamed, con las que llegó a aproximadamente 200 empresarios granadinos y marroquíes. La CGE forma parte, junto a la Diputación de Granada, el Ayuntamiento de Tetuán y el Consejo Regional Tánger-Tetuán, del Proyecto Innomercamed, que persigue el desarrollo socioeconómico del territorio transfronterizo de Granada y el norte de Marruecos. Según

explicó el vicepresidente de la CGE, Joaquín Rubio, la actuación de la Confederación se centraba en la organización de mesas de trabajo y talleres de capacitación empresarial dirigidos a dos sectores de actividad concretos: el comercio minorista y el sector agroalimentario, ambos con gran peso en las economías de Granada y el norte de Marruecos. En concreto, las actividades se desarrollaron por toda la geografía granadina (Motril, Huétor Tájar, Guadix, Baza, Loja, Santa Fe y Albuñol) y en las ciudades marroquíes de Tetuán, Xauen, Larache y Ouezzane.

**El proyecto ON Granada inicia contactos con empresas tecnológicas de Reino Unido, Alemania y Francia**



La Asociación Granada Plaza Tecnológica, entidad liderada por la CGE y que, bajo la denominación 'ON Granada Tech City', aglutina al Ayuntamiento de Granada, la Diputación, la Universidad de Granada, ETICOM y la Junta de Andalucía, había iniciado ya en el mes de octubre contactos con empresas e instituciones de Reino Unido, Alemania y Francia para captar su interés por Granada como ciudad referente en nuevas tecnologías. El presidente de la CGE, Gerardo Cuerva, informó de estos contactos en la Asamblea General de la Asociación Granada Plaza Tecnológica, que se celebró el 8 de octubre y contó con la presencia de representantes de todas las instituciones implicadas.



### Representantes de la CGE viajan a Marruecos para ultimar la participación en el Proyecto Inno-mercamed

Representantes de la Confederación Granadina de Empresarios (CGE) se desplazaron hasta Marruecos en el mes de noviembre para ultimar con las autoridades marroquíes las actividades previstas en el marco del Proyecto Inno-mercamed, del que la CGE forma parte, junto a la Diputación de Granada, el Ayuntamiento de Tetuán y el Consejo Regional Tánger-Tetuán, para fomentar el desarrollo socioeconómico del territorio transfronterizo de Granada y el norte de Marruecos.

Como paso previo al inicio de las actividades en la región Tánger-Tetuán, el secretario general de la CGE, Luis Aribayos, y su adjunto, Antonio Alcántara, mantuvieron diversas reuniones de trabajo en Marruecos que sirvieron para cerrar acuerdos de colaboración en el ámbito del programa Inno-mercamed y abrir



nuevos cauces de comunicación con un mercado tan estratégico como el del país vecino. En concreto, los representantes de la CGE se reunieron con autoridades tanto institucionales, como el caso de los ayuntamientos de Larache y Tetuán, como empresariales, como los encuentros mantenidos con los dirigentes de la Confederación General de Empresas de Marruecos y la Cámara de Comercio de Tánger.

### ON Granada Tech City presenta una oferta sin precedentes al sector tecnológico

El proyecto ON Granada Tech City se presentó en el mes de noviembre ante el sector empresarial TIC con una oferta sin precedentes, que situará a Granada en la vanguardia de los destinos idóneos para la ubicación de empresas tecnológicas internacionales, en el que las compañías españolas participantes podrán desarrollar grandes iniciativas y proyectos de carácter tecnológico. Más de 180 empresas TIC de toda Andalucía acudieron a la





cita, que se celebró en la sede de la CGE. El secretario general de la Asociación Granada Plaza Tecnológica, Vito Episcopio, fue el encargado de presentar los amplios recursos que desde ON Granada Tech City están puestos a disposición de las empresas en condiciones excepcionales. Entre ellos, destaca sobremanera el futuro Centro de Innovación, OnGranada Innovation Center (OIC), que focalizará su actividad en las tecnologías ubicuas y móviles centradas en el uso de Internet y tecnología cloud, aplicadas a la salud, eficiencia empresarial y la industria del entretenimiento. También fueron muy valiosos los testimonios aportados por empresas tecnológicas que ya están presentes en Granada como Northgate Arinso, Galdón Software, Grupo Trevenque, Ageo, Iactive o Telefónica I+D, que demostraron el porqué de la idoneidad de Granada como Plaza Tecnológica.

### **Más de una veintena de empresas granadinas se interesan por conocer de cerca las potencialidades del mercado ruso**

Más de una veintena de empresas de distintos sectores participaron en la jornada 'Nuevas oportunidades de negocio en el



mercado ruso', con la que la Asociación Rusa Costa del Sol quiso acercar a los empresarios de ambos países para fomentar las relaciones comerciales. Secaderos de jamones, bodegas, inmobiliarias, clínicas estéticas, alojamientos turísticos, empresas de organización de eventos o fábricas de aceite de oliva, entre otras muchas empresas de otros sectores, acudieron a esta interesante cita celebrada en la sede de la CGE, y en la que se han acercado a los usos y costumbres de los rusos como potenciales clientes de sus negocios.

### **El ministro de Industria muestra su apoyo al proyecto OnGranada Tech City**

El proyecto OnGranada Tech City, que pretende convertir a Granada en destino prioritario de empresas TIC nacionales e inter-



nacionales, consiguió un reconocimiento más al lograr el apoyo institucional del Ministerio de Industria, Energía y Turismo durante el encuentro mantenido por representantes de OnGranada con el propio ministro del ramo, José Manuel Soria. A la reunión, cuyo fin era presentar al ministro los objetivos y el espíritu de esta importante iniciativa empresarial y económica, acudieron el presidente de la Confederación Granadina de Empresarios y presidente de OnGranada Tech City, Gerardo Cuerva; el alcalde de Granada, José Torres Hurtado; el presidente de la Diputación, Sebastián Pérez; Jesús Chamorro, representante de la Universidad de Granada, y el secretario general de Granada Plaza Tecnológica, Vito Episcopo. El ministro de Industria se mostró muy interesado por el proyecto y se comprometió a poner a su disposición todos los recursos que el Ministerio pueda aportar para ayudar a la promoción de OnGranada. La delegación granadina también logró el compromiso del ministro de apoyar la presentación oficial de OnGranada Tech City prevista en Madrid ante las principales empresas tecnológicas del país y de Europa.

### La copa de Navidad de la CGE reúne a empresarios y autoridades políticas

Representantes de las principales instituciones públicas granadinas acudieron a la copa de Navidad que la CGE ofrece tradicionalmente en el mes de diciembre, y que sirve de punto de encuentro entre los políticos y los empresarios. El alcalde de Granada, José Torres Hurtado, las concejalas Rocío Díaz y María Francés, el delegado de Salud de la Junta, Higinio Almagro, o el secretario local del PSOE-Granada, José María Rueda, fueron algunos de los asistentes.



### La CGE homenajea a Charo Martín por su dedicación y trabajo como secretaria de Presidencia

La Junta Directiva de la CGE entregó una placa homenaje a Charo Martín por su labor y dedicación como secretaria de Presidencia de la CGE durante los últimos 34 años, hasta que se jubiló en mayo de 2012. En una emotiva carta, el presidente de la CGE, Gerardo Cuerva, agradeció 'en nombre de todo el equipo y de los empresarios de Granada' la 'gran labor' desempeñada en la CGE, donde, aseguró, 'has sido y siempre serás una pieza clave para esta organización'. Enrique Oviedo y Luis Curiel fueron los encargados de entregar la placa a Charo Martín, que recibió emocionada las felicitaciones y aplausos de los miembros de la Junta Directiva y sus compañeros de trabajo durante más de tres décadas.



### Gerardo Cuerva, Padrino de la I Promoción en Empresa de la Escuela Superior de Comunicación

El presidente de la CGE fue nombrado Padrino de la I Promoción de Empresa, en la Escuela Superior de Comunicación, ESCO, junto a la entonces presidenta de la Asociación de la Prensa, Encarna Ximénez de Cisneros. En el Acto de Graduación que tuvo lugar el 25 de junio, destacó la importancia de que 'ESCO ofrezca formación en el mundo empresarial ya que es una pieza esencial en este mundo tan competitivo'. Además, animó a los alumnos pidiéndoles 'creación, innovación y emprendimiento. Sed los mejores y cread vuestro sello'.





**La vicepresidenta del Gobierno, Soraya Sáenz de Santamaría, y la ministra de Empleo, Fátima Báñez, fueron invitadas a clausura la Asamblea General de Cepyme**

La vicepresidenta del Gobierno, Soraya Sáenz de Santamaría, fue invitada a participar en la Asamblea General de Cepyme, donde pudo conocer de primera mano las demandas y preocupaciones de las pequeñas y medianas empresas. El presidente de la CGE y también vicepresidente de Cepyme, Gerardo Cuerva, tuvo ocasión de departir con ella y abordar algunos de los temas que más preocupan a los empresarios.



## PRESENCIA INSTITUCIONAL

ADMINISTRACIÓN CENTRAL	
Comisión de Seguimiento de la Contratación Laboral	Consejo Comarcal de Seguimiento del PFEA Iznalloz
Comisión Ejecutiva Provincial del INSS	Consejo Comarcal de Seguimiento del PFEA Loja
Comisión Ejecutiva Provincial del PFEA	Consejo Comarcal de Seguimiento del PFEA Montefrío
Comisión Provincial de Seguimiento del FOGASA	Consejo Comarcal de Seguimiento del PFEA Motril
Comisión Provincial de Seguimiento del PFEA	Consejo Comarcal de Seguimiento del PFEA Órgiva
Consejo Comarcal de Seguimiento del PFEA de Baza	Consejo Comarcal de Seguimiento del PFEA Santa Fe
Consejo Comarcal de Seguimiento del PFEA de Guadix	
ADMINISTRACIÓN AUTONÓMICA	
Comisión Provincial de Prevención de Riesgos Laborales de Granada	Grupo de Desarrollo Rural del Valle Lecrín-Temple-Costa
Consejo Provincial de Atención a las personas con discapacidad de Granada	Grupo de Desarrollo Rural de la Alpujarra-Sierra Nevada de Granada
Consejo Provincial de Servicios Sociales de Granada	Consejo Provincial de Consumo
Consejo de Participación Espacio Natural de Sierra Nevada	Comisión sectorial de Mediaciones en Comercio
Junta Rectora del Parque Natural Sierra de Baza	Comisión sectorial de Constructores y Promotores de viviendas
Junta Rectora del Parque Natural Sierra de Castril	Comisión sectorial de Talleres de reparación de vehículos
Junta Rectora del Parque Natural Sierra de Huétor	Comisión sectorial de Lavanderías y Tintorerías
Comisión del Programa de Solidaridad	Comisión Provincial de Mediación de centros privados de enseñanza
Comisión Proyecto OLA	Comisión sectorial del Patronato de la Alhambra y el Generalife
Grupo de Desarrollo Rural de la comarca de Guadix	Comisión Provincial de Mediación del Servicio eléctrico
Grupo de Desarrollo Rural de la Vega-Sierra Elvira	Órgano Provincial del sector de la Alimentación
Grupo de Desarrollo Rural de Apromontes	Órgano Provincial de Mediación del sector de las Instalaciones de telecomunicaciones
Grupo de Desarrollo Rural del Altiplano de Granada	Órgano Provincial de Mediación del sector de Talleres, automóviles y afines
Grupo de Desarrollo Rural del Arco Noreste de la Vega de Granada	Instituto Social de la Marina
Grupo de Desarrollo Rural del Poniente granadino	

ORGANISMO

ADMINISTRACIÓN PROVINCIAL Y LOCAL

Comisión asesora Provincial Horario de Farmacia de Granada	Consejo rector consorcio UTEDLT del Marquesado de Granada
Comisión Mixta Provincial de Seguridad Privada	Consejo rector consorcio UTEDLT de Armilla
Comisión Provincial de Formación Profesional	Consejo rector consorcio UTEDLT de Atarfe
Comisión Provincial del SAE	Consejo rector consorcio UTEDLT de Baza
Consejo Provincial de Medioambiente y Biodiversidad	Consejo rector consorcio UTEDLT de Cádiar
Consejo Provincial de Salud de Granada	Consejo rector consorcio UTEDLT de Guadix
Consejo Social de la ciudad de Granada	Consejo rector consorcio UTEDLT de Huéscar
Consejo Social de la Universidad	Consejo rector consorcio UTEDLT de Iznalloz
Consortio Metropolitano de Transportes	Consejo rector consorcio UTEDLT de La Zubia
Junta Arbitral Municipal de Consumo	Consejo rector consorcio UTEDLT de Motril
Junta Arbitral Provincial de Consumo	Consejo rector consorcio UTEDLT de Órgiva
Comité de gestión Comisión del Agua	Consejo rector consorcio UTEDLT de Padul
Consejo rector consorcio UTEDLT de Alfacar	Consejo rector consorcio UTEDLT de Santa Fe
Consejo rector consorcio UTEDLT de Alhama de Granada	Consejo rector consorcio UTEDLT de Loja
Consejo rector consorcio UTEDLT de Almuñécar	

OTROS

Autoridad Portuaria de Almería-Motril	Sociedad Iniciativas del noreste de Granada, S.A.
Avalunion-SGR- J.D.	Escuela de Negocios de Andalucía (ESNA)
Avalunion-SGR- Comisión Permanente	Fundación Qualytech
Fundación Campus de Ciencias de la Salud	Asociación Granada Turismo.
Fundación General UGR-Empresa	

CONSEJOS ESCOLARES

Consejo Escolar IES. "Hermenegildo Lanz"	Consejo Escolar "IES "Virgen de las Nieves"
Consejo Escolar IES "Alhambra"	Consejo Escolar "Centro Ave María San Cristóbal"
Consejo Escolar "Escuela Arte Granada"	Consejo Escolar IES " Padre Suárez"



## CONVENIOS DE COLABORACIÓN

La Confederación Granadina de Empresarios ha firmado a lo largo de 2013 convenios de colaboración y proyectos con empresas y entidades con el fin de ofrecer a sus asociados beneficios y ventajas en los ámbitos de aplicación de dichos acuerdos.

### Avalunión S.G.R.

AVALUNIÓN Sociedad de Garantía Recíproca (S.G.R.) y la Confederación Granadina de Empresarios (CGE) han suscrito un convenio de apoyo a las pymes granadinas, cuyo fin es facilitar a las pymes y autónomos de la provincia el acceso a líneas de crédito a través de la fórmula del aval, además de proporcionarles otros servicios de asesoramiento financiero que permitan el desarrollo de sus actividades.

Dado que las actuales condiciones de restricción crediticia y falta de liquidez en los mercados condicionan tanto el acceso a los recursos económicos como la financiación de las empresas, tanto la CGE como AVALUNIÓN consideran necesario promover canales alternativos de acceso al crédito. Partiendo de estas premisas, el convenio de colaboración suscrito articula una completa tipología de avales a disposición de las pymes gran-



dinas, tanto financieros -dirigidos a emprendedores, inversiones y reestructuraciones, aplazamientos de pago a proveedores, internacionalización y comercio exterior, etc. -, como técnicos – orientados a obtener respaldo ante la Administración para optar a licitaciones y concursos públicos, o ante terceros en caso del ejercicio de diversas actividades profesionales (como agentes de viajes, aduana, etc.) o ejecuciones de obras en el extranjero, entre otros casos.

### **Solred S.A.**

La Confederación Granadina de Empresarios (CGE) ha suscrito un convenio de colaboración con Solred, S.A, empresa del grupo Repsol, por el que las organizaciones miembro de la CGE y sus empresas podrán beneficiarse de las condiciones preferentes para la adquisición de productos y servicios del grupo Repsol. Este acuerdo tiene por objeto definir las condiciones de colaboración entre la CGE y Solred S.A, para la emisión y comercialización de la tarjeta Solred , que es el medio de pago del grupo Repsol, válida en más de 3.600 estaciones de servicio de toda España, Andorra y Portugal, así como pago de autopistas, talleres, lavados y servicios susceptibles de ser abonados por la citada tarjeta, entre los asociados de CGE que deseen contratar su utilización.

### **La Caixa- Confederación Andaluza de Organizaciones en favor de las Personas con Discapacidad Intelectual**

El presidente de la Confederación Granadina de Empresarios, Gerardo Cuerva; Antonio Fernández, en calidad de Delegado Provincial en Granada de la Confederación Andaluza de Organizaciones en favor de las Personas con Discapacidad Intelectual, y Victorino Lluch, director territorial de 'la Caixa' en Andalucía Oriental, han firmado un acuerdo que tiene como objetivo fomentar la integración laboral de personas con especiales dificultades para acceder a un puesto de trabajo y promover acciones de responsabilidad social empresarial en el marco de Incorpora, el programa de integración laboral de la Obra Social 'la Caixa'. Desde el año 2006, la Obra Social 'la Caixa' fomenta con el programa

Incorpora la inserción al mundo laboral de colectivos desfavorecidos, como personas con discapacidad, mayores de 45 años, personas desempleadas de larga duración, jóvenes en situación de vulnerabilidad, inmigrantes y víctimas de violencia de género. Uno de los ejes de esta iniciativa es poner al servicio del tejido empresarial un programa de responsabilidad social corporativa para favorecer la integración laboral.

La CGE colabora con Incorpora mediante el fomento de la contratación de personas pertenecientes a colectivos desfavorecidos y a través de la organización de acciones y actividades concretas en el ámbito de la responsabilidad social empresarial.



Puede consultar las condiciones concretas de cada convenio haciendo clic aquí.

**Haz clic aquí**

### Plataforma web Infoautónomos

La Confederación Granadina de Empresarios, en colaboración con la Asociación Intersectorial de Autónomos CEAT-Granada, ha firmado un convenio de colaboración con la compañía Infoautónomos por el que los autónomos granadinos y los miembros de la CGE podrán acceder en condiciones ventajosas a los servicios ofertados por esta plataforma digital pensada expresamente para cubrir las necesidades de este colectivo. Infoautónomos, con sede en Granada, ya se ha posicionado como la red social profesional para autónomos y emprendedores más visitada de España, con más de 350.000 visitantes únicos y 8.600 usuarios registrados. La plataforma web se dirige a dos destinatarios concretos: los autónomos y los proveedores.

### Convenio con el Ayuntamiento de Granada para la promoción del empleo

La Confederación Granadina de Empresarios (CGE) ha firmado un convenio con el Ayuntamiento de Granada, en el que también están presentes la Cámara de Comercio y la Unión de Colegios Profesionales de Granada, cuyo objetivo es establecer las bases de colaboración para el desarrollo coordinado de actuaciones conjuntas en materia de formación, orientación e intermediación laboral, así como de promoción empresarial y económica de Granada de cara a la promoción, fomento y desarrollo de la actividad empresarial y económica.

Para ello, se han llevado a cabo actuaciones dirigidas a favorecer la optimización de los recursos, así como la aplicación de medidas adecuadas para mejorar el empleo mediante la prospección y diagnóstico del mercado de trabajo local. También se han

realizado actividades que contribuyen a la creación de nuevas empresas, y otras encaminadas a la consolidación de las existentes. Las entidades firmantes han aprovechado los recursos existentes en Granada y su provincia, en especial en el tejido productivo, contribuyendo a generar sinergias, proyectos y conocimiento bajo la responsabilidad social en todos los ámbitos, captando los recursos disponibles para favorecer la formación y el empleo en el territorio y promover nuevos recursos generadores de empleo. En el marco del convenio se han desarrollado también acciones dirigidas a la mejora de las empresas y la economía granadina, a través de la colaboración en la formación de los empresarios y de los trabajadores, promoviendo la responsabilidad social corporativa de las empresas, desarrollando iniciativas conjuntas, a través de la captación de recursos de otras administraciones públicas y entidades públicas o privadas. También se ha colaborado en el diseño, elaboración y ejecución de proyectos locales, autonómicos nacionales y europeos, que ambas instituciones puedan presentar y llevar a cabo en común.

### Comunicaciones ENRA



Firma del Convenio de Colaboración



La Confederación Granadina de Empresarios (CGE) ha firmado un convenio de colaboración con Comunicaciones ENRA por el que los asociados de la CGE pueden acceder en condiciones ventajosas a los servicios ofrecidos por esta empresa de comunicación y marketing. En concreto, Comunicaciones ENRA ofrece descuentos de hasta el 15% en la facturación de servicios como organización de actos, protocolo, elaboración de notas de prensa, redacción de memorias, planificación de acciones de fidelización, seguimiento de las redes sociales o creación de campañas publicitarias.

### **Proyecto Innomercamed: Innovación en cooperación empresarial transfronteriza Granada-Norte de Marruecos**

El proyecto Innomercamed está promovido por la Diputación de Granada y cofinanciado por el Fondo Europeo de Desarrollo Regional (FEDER) de la Unión Europea en un 75%, en el marco del Programa Operativo de Cooperación Transfronteriza España Fronteras Exteriores. El proyecto cuenta entre sus socios con la Confederación Granadina de Empresarios, el Ayuntamiento de Tetuán y el Consejo Regional Tánger-Tetuán, y tiene como objetivo el fomento del desarrollo socioeconómico del territorio transfronterizo de la provincia de Granada y de la región norte de Marruecos (región Tánger-Tetuán), a través de la dinamización empresarial y el fortalecimiento del tejido productivo local, haciendo uso para ello de las nuevas tecnologías de la información y de la comunicación y reforzando la cooperación empresarial transfronteriza.

Con Innomercamed se pretende incidir de una forma más directa en la dinamización socioeconómica y empresarial de ambos territorios mediante la implementación de un conjunto de medidas de actuación concretas, innovadoras y complementarias que recogen desde la promoción de áreas empresariales especializadas en los sectores del comercio y la agroindustria hasta la experimentación de las denominadas incubadoras de proyectos de cooperación empresarial transfronteriza (couveuses de coopération entrepreneuriale).

Entre las actividades encomendadas a la CGE dentro del proyecto Innomercamed destaca la organización de mesas de trabajo y talleres de capacitación empresarial dirigidos a dos sectores de actividad concretos: el comercio minorista y el sector agroalimentario, ambos con gran peso en las economías de Granada y el norte de Marruecos. En estas actividades, que se desarrollaron entre los meses de octubre y noviembre de 2013, han participado aproximadamente 200 empresarios tanto granadinos como marroquíes, que han podido acercarse a temas concretos como la gestión de Recursos Humanos a través de las TIC, la innovación y mejora de la calidad en el sector agroalimentario o los circuitos de comercialización de productos agroalimentarios. Estas actividades se han desarrollado por toda la geografía granadina, aprovechando la presencia que tiene la CGE en las comarcas a través de sus Centros Locales de Servicios Avanzados en Motril, Huétor Tájar, Guadix, Baza, Loja, Santa Fe y Albuñol, así como en las ciudades marroquíes de Tetuán, Xauen y Larache.

SALIDA

# ÁREAS TÉCNICAS

# 5.

## Luis Aribayos Mínguez

Secretario General de la Confederación Granadina de Empresarios



Desde aquí me gustaría ser capaz de trasladar cómo ha sido y cómo hemos vivido el año 2013 desde el seno de la Confederación Granadina de Empresarios.

Creo que la palabra que mejor define este año 2013 es CAMBIO. Este cambio sin duda no es exclusivo de la CGE, ni de las organizaciones empresariales, ni de las empresas; estamos viviendo tiempos de cambio absolutamente trascendentales en el mundo y en el conjunto de la sociedad a ritmos hasta hora nunca conocidos. Por supuesto, las organizaciones empresariales no han sido una excepción ni deben serlo, ya que constituyen un pilar fundamental de la estructura de la sociedad. En mi humilde opinión, las organizaciones empresariales viven un momento absolutamente crucial, probablemente solo comparable con el momento de su constitución, y su futuro dependerá de las decisiones y medidas que se lleven a cabo.

Sin duda, el año 2013 ha sido un año de cambio en la CGE, un cambio que tuvo su origen en el 2012, que continúa en el año 2014 y que personalmente creo continuará en los próximos años, porque sencillamente el mundo es un cambio continuo. Creo que es imprescindible un CAMBIO de modelo de las organizaciones empresariales, que probablemente suponga una vuelta a los orígenes, para que como ya ocurrió, las organizaciones se conviertan en motores del cambio para las empresas.

Este cambio, al igual que ocurre con la mayoría de las empresas, no está resultando nada fácil, ya que debemos llevarlo a cabo en una situación económica difícil y en un entorno adverso, que nos ha obligado a continuar adoptando dolorosos ajustes. Muchos de los cambios que hemos llevado a cabo todavía no son visibles, ya que ha sido un año de inversión, de siembra, un trabajo que esperamos comience a dar sus frutos en los próximos meses y años.

Son muchos los agradecimientos que quiero hacer y para ello me gustaría empezar por todas y cada una de las personas que componen el equipo de la CGE, a las que agradezco su trabajo, sacrificio y comprensión durante este año. Pero cuando me refiero al equipo de la CGE, por supuesto, me refiero al equipo técnico de la Confederación del que formo parte, pero nosotros solo somos una pequeña parte del 'equipo' de la CGE. Este 'equipo' por suerte está compuesto por muchísimas personas que gracias a su compromiso, participación y confianza hacen posible la CGE. Resulta complicado nombraros a todos porque ocuparía varias hojas de esta memoria, ya que creo que uno de los CAMBIOS más importantes de la CGE en el año 2013 radica en que este 'equipo' es cada vez más 'equipo', es más numeroso y esta más unido y así, sin duda, todo es posible y resulta muchísimo más sencillo, por ello quiero daros a todos y a todas las gracias de todo corazón.



## InnoCGE

InnoCGE es el punto de asesoramiento especializado cuyo objetivo es ofrecer apoyo técnico a las empresas granadinas para la realización de proyectos de investigación, desarrollo e innovación para que incrementen sus niveles de competitividad.

Considerando este objetivo, las actuaciones de InnoCGE en 2013 se han dirigido para promover los siguientes proyectos:

### Plataforma Web

Proyecto de desarrollo de una solución web para comercializar los recursos y servicios a empresas en la modalidad de nearshoring de proyectos y contratos.

Los objetivos particulares del proyecto son:

- Comercializar los recursos y servicios.
- Dar soporte a la empresa en internet.
- Herramienta de comunicación entre la asociación, asociados y empresas.
- Dar a conocer la asociación y sus asociados a sus potenciales clientes.



Este año se ha continuado con la recepción de necesidades de innovación o demandas tecnológicas empresariales a través de la propia web: <http://www.cge.es/innocge>

### Plan de Marketing

Este proyecto tiene como objetivo la promoción de las ventajas de localización que ofrece Granada en la 'Comunidad de Negocios Tecnológicos Nacionales e Internacionales' y entre los ejecutivos de las empresas líderes de negocios tecnológicos. La finalidad es informar y generar un cambio de actitud de ejecutivos de empresas (locales, nacionales e internacionales) sobre las ventajas de Granada.

### Centro de Innovación TIC

Este Centro permitirá contribuir a la dinamización de la demanda TIC en la pyme, mediante el desarrollo de soluciones tecnológicas y la demostración práctica de las ventajas que la tecnología puede aportar a los negocios en términos de productividad y competitividad.

Los objetivos prioritarios son:

- Facilitar que pymes y autónomos adopten soluciones tecnológicas.
- Demostrar con ejemplos reales que el uso de herramientas TIC mejora la productividad y la competitividad de las empresas.
- Poner en valor los resultados de los proyectos demostradores exponiendo las soluciones TIC implantadas en dichos proyectos.

### **Asistencia y participación en distintos actos y jornadas**

La jornada de financiación de I+D+i organizada por ETICOM en la Confederación Granadina de Empresarios (CGE) es una muestra de ello. Se presentaron las líneas de ayuda del CDTI nacionales e internacionales, incluyendo una mesa redonda de expertos y entrevistas personales con empresas TIC interesadas en presentar proyectos con ideas innovadoras.

La CGE también participó en las jornadas técnicas 'La aplicación de las nuevas tecnologías a la empresa como herramienta para crear oportunidades de negocio', organizadas por el Grupo Joly y Telefónica.

Igualmente, durante todo el año se ha colaborado con la Fundación Universidad-Empresa y con ETICOM para el desarrollo de cursos de formación enfocados a la innovación y a la aplicación de sistemas y software de gestión.



## DEPARTAMENTO DE COMUNICACIÓN

El Departamento de Comunicación de la Confederación Granadina de Empresarios (CGE) ha seguido en 2013 ejerciendo una importante labor de mediación e interlocución con los medios de comunicación, más acentuada si cabe por la relevancia que ha cobrado en los últimos años la CGE como fuente informativa. Son muchos los profesionales de los medios que han requerido a lo largo del año una valoración oficial sobre temas concretos de

la iniciativa cuando ha surgido algún tema de relevancia para el tejido productivo granadino, que ha requerido la intervención de la CGE. En estos casos, siguiendo las directrices de los órganos de gobierno de la entidad, se han emitido notas de prensa y declaraciones públicas dando a conocer la postura oficial de la CGE como representante de todos los empresarios de la provincia.



El presidente de la CGE, Gerardo Cuerva, atiende a los medios de comunicación.

interés económico, algo que el Departamento de Comunicación ha tramitado logrando así trasladar a la sociedad una imagen cercana de la CGE, como institución preocupada por los problemas que afectan a la provincia e interesada en aportar soluciones que ayuden a salir de la crisis.

Además de atender y canalizar las peticiones de información llegadas desde distintos medios, este departamento ha tomado



Rueda de prensa para analizar el estado de las infraestructuras en la provincia de Granada.

En cuanto a los actos de difusión pública, la CGE ha organizado durante 2013 diversos eventos que han atraído la atención de la mayoría de los medios de comunicación por su interés y relevancia. Sin duda, una de las iniciativas que más interés ha despertado en la prensa ha sido la puesta en marcha de On Granada Tech City, tanto en la presentación oficial, que tuvo lugar en el mes de mayo, como en el resto de actos relacionados con





Acto de constitución de la Asociación Granada Plaza Tecnológica.

este proyecto que se han celebrado en la CGE. La constitución de Granada Plaza Tecnológica en el mes de julio y la Asamblea General celebrada en octubre, o las jornadas de presentación de On Granada al sector TIC, con la asistencia de más de 175 empresas TIC nacionales e internacionales, han sido algunas de las citas que más repercusión mediática han tenido a lo largo de 2013.

Otro de los proyectos que también ha convocado a los medios de comunicación granadinos ha sido el programa Innomercamed, impulsado por la Diputación de Granada con la colaboración de la CGE y que tiene como objetivo promover la cooperación empresarial entre Granada y la Región Norte de Marruecos. A lo largo de 2013 han sido varias las ruedas de prensa y presentaciones públicas relacionadas con el Proyecto Innomercamed que se han celebrado en la sede de la CGE, y en todas ellas se ha contado con la presencia mayoritaria de los medios de comunicación. Otra convocatoria que ha despertado la atención de la prensa ha sido la comparecencia del presidente de la CGE, Gerardo Cuerva, para analizar el estado de las infraestructuras

en la provincia de Granada, especialmente el desarrollo de las obras del AVE (estuvo acompañado por el secretario general de la CGE, Luis Aribayos, y el coordinador de la Comisión de Infraestructuras, Vicente de Luna),

Por último, es labor del Departamento de Comunicación la gestión del archivo gráfico de la Confederación y de la presencia de la CGE en las redes sociales. En 2013 han experimentado un notable aumento de seguidores tanto el perfil de Facebook [facebook.com/confederaciongranadinadeempresarios](https://www.facebook.com/confederaciongranadinadeempresarios), como el de Twitter (@CGE\_Granada) y LinkedIn, que han servido para acercar tanto la actualidad como la información de interés de la Confederación a sus asociados y a la sociedad en general. Igualmente, el Departamento de Comunicación es el encargado de actualizar la sección de noticias en la web de la CGE ([cge.es](http://cge.es)), con el fin de mantener informados de las últimas novedades a los usuarios del portal.



El secretario general de la CGE, Luis Aribayos, concede una entrevista a Ideal.

Síguenos





La Red Andaluza de Servicios Avanzados a las Empresas (Red CSEA) en la provincia de Granada ha seguido desarrollando su actividad durante el año 2013 como instrumento de desarrollo regional cuyo fin ha sido la mejora del tejido productivo, especialmente de las pymes, mediante la creación y el mantenimiento de servicios avanzados para el desarrollo y la competitividad de las empresas granadinas.

Los Centros de la Red CSEA cuentan con un equipo humano altamente cualificado que ofrece una atención personalizada, prestando un servicio directo y eficaz en cualquier aspecto relacionado con la actividad empresarial. Para ello la CGE dispone de infraestructuras de elevado nivel tecnológico en Albolote-Peligros, Albuñol, Baza, Guadix, Huétor Tájar, Loja, Motril, Padul y Santa Fe, así como la Unidad Territorial de Granada de la Red CSEA.

## CELS DE ALBOLOTE-PELIGROS

En el año 2013, además de haber cambiado la presidencia de la Junta Directiva, se han desarrollado numerosas actividades y acciones formativas entre las que destacan:

- Charla informativa sobre reformas y nuevas normativas acerca de las actividades y operaciones vinculadas.
- Acuerdo de colaboración entre la compañía SHELL y la Asociación de Juncaril por el que empresarios y empleados dispondrán de condiciones preferentes por el consumo de carburante en cualquier estación de la red nacional.
- Acuerdo de colaboración entre la compañía ASISA y la Asociación de Juncaril por el que empresarios, empleados y familiares directos de ambos dispondrán también de condi-



ciones preferentes económicas por la contratación de pólizas de salud independientemente de la edad y sexo de los asegurados.

- Charla informativa sobre pre-internacionalización de empresas.
- Charla informativa sobre ayudas e incentivos a través de la Agencia IDEA.
- Seminario informativo sobre las posibilidades de las redes sociales aplicadas a empresas.

## CELS DE ALBUÑOL

Durante el año 2013 se han realizado las siguientes actividades:

- Jornada sobre 'Marketing on line' para todos los asociados, con promoción de Google Adwords para anunciarse en Google.
- Seminario sobre 'Acción de Fomento para personas emprendedoras' con la colaboración de la Agencia Idea de la Junta de Andalucía, en la que se informó de las ayudas y servicios de la Agencia para empresas y emprendedores.

- Sesión informativa, en colaboración con la oficina CADE de la comarca, sobre el Decreto-ley de medidas de creación de empleo y fomento del emprendimiento aprobado por la Junta de Andalucía.
- Taller de Capacitación Empresarial, a través de la CGE y en colaboración con AECOST, dirigido a la industria agroalimentaria y auxiliar, en el marco en el marco del Proyecto Innomercamed.

Además, en el CELS de Albuñol se han desarrollado e impartido cursos como:

- Operador de Grúa Autocargante.
- Prevención de Riesgos Laborales en la Construcción.
- Manipulador de Alimentos.

## CELS DE BAZA

Desde la Asociación de Empresarios del Altiplano se continúa trabajando insistentemente para que, en lo posible, mejoren las condiciones de explotación económica de las empresas asociadas.

Durante el año 2013 cabe resaltar la labor que se está realizando en beneficio de los intereses económicos de las empresas, y a través de la página web, de las redes sociales y de los servicios de la propia Asociación, con los comerciales, con los que se pretende transmitir todo lo que desde la Asociación se genera de manera que las empresas asociadas hagan uso de aquello que necesiten.

La Asociación de Empresarios del Altiplano ha desarrollado las





siguientes actividades:

- Inspección en materia de comercio.

De conformidad con la información transmitida por la Confederación Empresarial de Comercio de Andalucía (CECA), a lo largo del año 2013 se llevaron a cabo inspecciones en materia de comercio en distintos establecimientos para verificar por parte de la Dirección General de Comercio el cumplimiento de los siguientes extremos:

- » Campaña sobre ventas en rebajas.
- » Campaña sobre horarios comerciales e inscripción en el Registro de Comerciantes y Actividades Comerciales.
- » Campaña sobre establecimientos multiproductos o bazares.
- » Campaña sobre ventas de saldos y ventas en liquidación.
- » Campaña sobre venta a pérdida y existencias suficientes de productos ofertados.
- » Campaña sobre ferias de oportunidades.
- La Asociación de Empresarios del Altiplano se reunió con el sector de talleres, para tener información sobre la situación actual, informar y asesorar sobre la tarjeta de fidelización, analizar y trabajar contra el intrusismo laboral.
- La Asociación, en los tiempos actuales, se esfuerza más aún por la activación de la economía del tejido empresarial, apostando por las cualidades identificativas de las empresas que demuestran día a día: calidad, perseverancia, innovación y adaptación, que satisface las expectativas y necesidades de clientes cada más exigentes, consiguiendo rentabilizar a largo plazo sus economías empresariales a nivel individual y con ello, la economía a nivel territorial. Con esta finalidad,

del 15 al 17 de marzo, la Asociación de Empresarios del Altiplano de Granada realizó la II Feria de Productos y Servicios 2013, donde se ubicaron empresas de comercio, servicios y agroalimentarias, con la colaboración del Ayuntamiento de Baza.



- Convenio con Globalten

La Asociación de Empresarios del Altiplano firmó un convenio de colaboración con la Consultora Global especializada GLOBALTEN, con el objetivo de que las empresas asociadas reciban los servicios de esta compañía, dedicada a aportar soluciones de calidad con valor añadido, asesorando a las empresas en la gestión diaria.

- En el Ayuntamiento de Zújar, se convocó una reunión con la participación del Capitán de la Guardia Civil y el Comandante de Puesto, acompañado por el alcalde la ciudad, concejal y el presidente de la Asociación de Empresarios del Altiplano con motivo de los robos continuos que se han producido en las explotaciones agropecuarias de la zona de Zabroja.
- Jornada informativa del programa Cheque Innovación, donde se informó a las pequeñas empresas de la zona sobre el funcionamiento del programa de incentivos. Durante la jornada, se presentó un nuevo servicio que se ha incorporado recientemente al catálogo del Cheque Innovación, el servicio de 'Acompañamiento a la innovación en la dirección, organización y gestión empresarial'.
- El 7 de mayo se celebró una reunión en el Ayuntamiento de Caniles, a la que asistieron los alcaldes afectados por la autovía de las provincias de Granada y Almería, políticos y organizaciones empresariales, con el objeto de criticar el paro de la obra de dicha autovía, el estado actual de abandono de las mismas y la necesidad de la inmediata reiniciación y terminación de esta infraestructura tan necesaria para el desarrollo del Altiplano.
- El 20 de Junio se celebró una reunión con la consejera de Fomento, Elena Cortés, desde la Asociación de Empresarios del Altiplano, donde se expresaron inquietudes como la vuelta del ferrocarril para que pase por Baza, apoyando lo indicado por CXT, basado en estudios económicos y en el recorrido natural. El mantenimiento de la A-92, vital para la economía del Altiplano, y finalmente la necesidad de la mejora de las carreteras interiores, especialmente la de Baza-Huesca- Benamaurel.
- En el marco del Proyecto Innomercamed se celebraron las Jornadas sobre Comercio Internacional con Marruecos, organizada por la Diputación Provincial y con la participación de la Asociación de Empresarios del Altiplano y la colaboración del Ayuntamiento de Baza.
- El 27 de noviembre la Asociación de Empresarios del Altiplano celebró su X Aniversario en la Gala Empresarial 2013. La gala fue muy especial, porque en primer lugar se homenajeó a todos los empresarios que han tenido reconocimiento en estos diez años y además, se presentó oficialmente a la nueva Junta Directiva, con el nuevo presidente José Antonio Lucha Lledó.
- Jornada para el fortalecimiento del pequeño comercio, organizada por el CADE de Santa Fe y en la que participaron la Asociación de Empresarios del Altiplano, la Confederación Empresarial del Comercio de Andalucía, la Cámara de Comercio, la Delegación provincial de Comercio de Granada, los gerentes de Centros Comerciales Abiertos y otros representantes.
- Mesa de trabajo por la priorización del ramal LAV LORCA -GRANADA.

La Asociación de Empresarios del Altiplano, como miembro de la Plataforma de Ciudadanos por el Tren, asistió a la reunión convocada en Caniles, con objeto de impulsar las gestiones y acciones para continuar trabajando por la reapertura de la línea ferroviaria de ALMENDRICOS-BAZA-GUADIX.

- REIVINDICACIÓN POR EL TREN

La Asociación participó en los actos celebrados el 31 de diciembre de 2013 con motivo de reivindicación de la apertura de la línea ferroviaria entre LORCA, BAZA y GUADIX.

## CELS DE GUADIX

En la Asociación Intersectorial de Empresarios de la Comarca de Guadix se sigue con una fuerte vocación de fomentar y defender el sistema de iniciativas privadas de la comarca y servir de elemento integrador que pretende representar y defender los intereses del empresario ante las distintas administraciones, tratando de contribuir al desarrollo económico de la zona.

En el 2013 se han desarrollado las siguientes actividades:

- La celebración de la IV Edición de la Feria Primavera y Vino Guadix 2013, en la que se dieron a catar los excelentes caldos que elaboran las más prestigiosas bodegas de la Comarca de Guadix y del Altiplano, acompañados de tapas, jamones y quesos de la comarca. Fueron dos días de celebración en los que el público en general tuvo la oportunidad de acercarse a degustar estos excelentes caldos que se elaboran en la actualidad, todos con el sello de Vinos de Indicación Geográfica Protegida Altiplano Sierra Nevada y la gran mayoría con el sello de Denominación de Origen Vinos de Granada.



- Encuentro de trabajo, promovido por el presidente de la Asociación Intersectorial, Francisco Pleguezuelos, y el adjunto a secretario general de CGE, Antonio Alcántara, a la que asistió el delegado de Hacienda en Granada, Francisco Ruiz Bocanegra, junto con representantes de asesorías y gestorías de la comarca de Guadix invitados a la reunión.
- En el Paseo de la Catedral de Guadix se celebró, por primera vez, la Fiesta de la Vendimia, que se ha propuesto como complemento de la Feria Primavera y Vino en Guadix enmarcada en la apuesta por convertir a Guadix en la capital del vino de la provincia. Para ello las personas que lo desearon tuvieron la posibilidad de pisar la uva en un lagar como se hacía antaño y los asistentes a la celebración tuvieron la oportunidad de probar ese primer mosto que iba cayendo tras la pisada.
- Jornada: Acción de fomento para personas emprendedoras, en la sede de la Asociación Intersectorial, con la participación de técnicos de la Agencia Idea, que explicaron las ayu-



das y servicios para empresarios y emprendedores. Con una dotación de 125 millones de euros, la Acción de Fomento para Personas Emprendedoras concentra todos los recursos disponibles para apoyar a empresas y proyectos empresariales, incentivos financieros, servicios empresariales y dotación de infraestructuras.

- La Asociación Intersectorial de Empresarios de la Comarca de Guadix, junto a UNICAJA BANCO, han organizado un seminario sobre temas de educación financiera en Guadix, enmarcado en el proyecto 'eduFInet'. En la sesión se abordaron temas como el presupuesto familiar, los indicadores económicos y financieros.
- La Asociación Intersectorial de Empresarios Comarca de Guadix ha colaborado con el Proyecto Innomercamed puesto en marcha a través de Diputación de Granada y la Confederación Granadina de Empresarios, a través de un taller de capacitación empresarial para la industria alimentaria y auxiliar.

## CELS DE LOJA

Las actividades realizadas en el 2013 en Asociación Lojeña de Comercio e Industria (ALCI) han sido entre otras:

- La directora general de Comercio de la Junta de Andalucía, M<sup>a</sup> Carmen Cantero, visitó la Asociación Lojeña de Comercio y mantuvo una reunión de trabajo con el presidente, Antonio Campos y miembros de la Junta Directiva.

El motivo de la visita era consecuencia de las propuestas relacionadas para los Centros Comerciales Abiertos de Andalucía

que los representantes del CCA de Loja hicieron en el Congreso de Centros Comerciales Abiertos de Córdoba y con la problemática de la actividad comercial. En esta reunión celebrada en la sede de la ALCI-CCA de Loja, la directora general se interesó por las citadas propuestas que pudo analizar con mayor profundidad y sobre las que el presidente de la ALCI le pidió se tuvieran en cuenta para un mejor funcionamiento de los CCAs de Andalucía.

- La ALCI-CCA de Loja participó en la reunión de Centros Comerciales Abiertos en el Palacio de Congresos de Córdoba. El evento estuvo presidido por el consejero de Turismo y Comercio, Rafael Rodríguez, y al que asistió la directora general de Comercio, M<sup>a</sup> Carmen Cantero. La jornada contó con mesas de trabajo sobre Urbanismo Comercial, Nuevas Tecnologías y Marketing o Redefinición del modelo de Centro Comercial Abierto, entre otras. En estas mesas los representantes de la ALCI hicieron llegar diferentes propuestas para mejorar el funcionamiento de los CCAs y en defensa de nuestros comercios asociados.
- El día 4 de febrero de 2013 fue elegida la nueva Junta Directiva de la ALCI-CCA de Loja.
- Organizada por la ALCI-CCA de Loja, se celebró los días 12, 13 y 14 de abril de 2013 en Loja la 10<sup>a</sup> Feria de la Tapa 'Loja Gourmet'.
- En este evento participaron 23 establecimientos de hostelería y proveedores, con un extraordinario éxito. Más de 3.500 personas de diferentes provincias asistieron a este evento, pudiendo degustar la magnífica gastronomía de los restaurantes y bares de la comarca, y disfrutando de las compras en las calles y plazas del Centro Comercial Abierto de Loja.



- Jornada Provincial de elaboración del 'Plan para la reactivación del Comercio Andaluz', que tuvo lugar en el Centro Cívico del Zaidín, en Granada.

Los representantes de la ALCI-CCA de Loja, asociaciones empresariales, asociaciones vecinales, partidos políticos y ayuntamientos de la provincia aportaron sus ideas para la reactivación del comercio de proximidad y de los Centros Comerciales Abiertos. Apostaron por el apoyo económico al pequeño comercio, a

las organizaciones titulares de los Centros Comerciales Abiertos y a los ayuntamientos por la vía del urbanismo comercial.

- Presentación en Loja del Proyecto Inno-mercamed, con la asistencia de María Merinda Sádaba Terribas, diputada delegada de Empleo y Desarrollo Provincial de la Diputación de Granada; Joaquín Ordóñez, teniente de alcalde del Ayuntamiento de Loja, y Antonio Campos, vicepresidente de la Confederación Granadina de Empresarios. En este proyecto de la Diputación de Granada participa la Confederación Granadina de Empresarios, el municipio Loja y su Centro Comercial Abierto, diferentes municipios de la provincia de Granada, el Ayuntamiento de Tetuán y el Consejo Regional de Tánger-Tetuán. La finalidad es impulsar los Centros Comerciales Abiertos ubicados en los municipios españoles y los Zocos Comerciales Abiertos que se encuentran ubicados en los municipios de las ciudades marroquíes, además de fomentar la industria agroalimentaria, el asociacionismo comercial y el intercambio y el comercio entre los dos países. En el marco del Proyecto Inno-mercamed, se impartió en la sede de la ALCI-CCA de Loja, los días 20 y 27 de noviembre, un taller de capacitación empresarial dirigido al comercio minorista y una mesa de trabajo dirigida al mismo sector.

- Responsables de la Agencia de Innovación y Desarrollo de Andalucía IDEA y de Andalucía Emprende, Fundación Pública Andaluza, analizaron el día 4 de julio, en la sede de la ALCI, las líneas de financiación y ayudas disponibles para proyectos empresariales a un grupo de empresarios y emprendedores. Se abrió un turno de debate para aclarar las dudas que los empresarios plantearon y posteriormente varios empresarios tuvieron encuentros bilaterales con los técnicos para tratar individualmente sus proyectos.
- Reunión de la Comisión de Desarrollo Provincial de la Confederación Granadina de Empresarios.

Además del presidente de la ALCI-CCA de Loja, participaron en esta jornada presidentes y gerentes de las distintas asociaciones de empresarios de la provincia de Granada; Rocío Linares, jefa de servicio de Comercio de la Delegación de Granada de la Consejería de Turismo y Comercio de la Junta de Andalucía, y Miguel Moreno, en representación de la Federación Provincial de Comercio de Granada. En la reunión se analizó la problemática de las empresas ubicadas en las comarcas de la provincia de Granada y las dificultades de financiación que atraviesan. También se debatió sobre la importancia que tienen para el desarrollo de las mismas contar con unas buenas infraestructuras de ferrocarril y carretera.

En relación al comercio, se trató de forma especial la situación de los Centros Comerciales Abiertos y de los comercios ubicados en los mismos, así como la situación de las ayudas solicitadas tanto por los Ayuntamientos como por las asociaciones para sus CCA. También se consultaron a la jefa de servicio asuntos relacionados con mercadillos, outlet y demás formatos de venta ocasional.

- Patrocinados por la ALCI-CCA de Loja, los días 14, 21 y 28 de diciembre de 2013, se celebraron en distintos lugares de Loja, 12 conciertos navideños de 30 minutos de duración, ejecutados por la Banda de Música de Loja, que en este año 2013, ha celebrado su 150 aniversario.
- Jornada técnica sobre los servicios en la AEAT de Loja. Con la asistencia del Delegado Provincial de la AEAT de Granada, Francisco Ruíz Bocanegra y los representantes de asesorías de Loja y de otros pueblos de la comarca.

La sesión tuvo como objetivo tratar de restablecer en la AEAT de Loja una serie de servicios que se han perdido a raíz del nuevo reparto de competencias que implica la orden del BOE de 16 de febrero.

En la jornada los diferentes representantes de las asesorías expusieron al Delegado Provincial de la AEAT la problemática en la prestación de servicios, y realizaron diferentes propuestas para solucionar y acercar los servicios a la AEAT de Loja.

## **CELS DE MOTRIL**

La Asociación de Empresarios de la Costa Tropical (Aecost) ha realizado las siguientes actividades durante el año 2013, tanto en la sede de la asociación como en distintos actos empresariales, eventos y reuniones. El trabajo diario del personal consiste, entre otros aspectos, en informar a los socios de subvenciones, ayudas, temas socio-económicos relevantes para el empresariado de la Costa Tropical, mesas de trabajo, gestión de bolsa de empleo tanto en entrada de CVs, como de selección para ofertas de empleo de las empresas asociadas, gestión de la página web [www.aecost.net](http://www.aecost.net) y redes sociales, organización de Club de Amigos de Empresa y demás eventos empresariales.



- Mesa Técnica de Turismo, celebrada en la Confederación Granadina de Empresarios, y con la asistencia de Luis Martín Aguado, presidente de AECOST.
- Reunión en el marco del II Pacto Local por el Empleo 'Análisis permanente del mercado de trabajo'.
- Reunión Proyecto Granada Empleo II, en el Ayuntamiento de Motril, promovido por la Delegación Provincial de Empleo de la Diputación de Granada.
- Foro Debate sobre el Sector Agrícola de la Costa Tropical, en la Casa de la Palma de Motril, que contó con la asistencia y participación de Alfonso Zamora, secretario general de AECOST.
- Club de Amigos de Empresa, con la colaboración de la Agencia IDEA, y la participación de José Antonio Aparicio López, delegado provincial de Economía, Innovación, Ciencia y Empleo de la Junta de Andalucía en Granada.
- Reunión Mesa por las Infraestructuras de la Costa Tropical, en la sede de la Cámara de Comercio de Motril. Contó con la asistencia y participación de representantes de los agentes sociales y económicos de la Costa Tropical.
- Entrevista de Luis Martín Aguado para el periódico mensual Granada Económica.
- Reunión de los agentes sociales y económicos de la Costa Tropical con la alcaldesa de Motril, Luisa García Chamorro, en el salón de plenos del Ayuntamiento de Motril, para informar del Plan Estratégico de los siguientes meses, además de otros proyectos como la construcción del Centro de Congresos y la Escuela de Turismo de Motril.
- Convenio de colaboración entre AECOST y Grupo Trevenque.
- Participación de AECOST en la reunión del Comité de Gestión del Sistema Béznar- Rules.



- Reunión del Consejo de Administración de la Autoridad Portuaria de Motril.
- Foro sobre las Infraestructuras: 'La importancia de las infraestructuras para el desarrollo socio-económico del litoral oriental andaluz'.

- Jornada: Innovación en la industria agroalimentaria. Feria General de Muestras de Armilla, Granada.
- Reunión en el Ayuntamiento de Motril entre AECOST y el subdelegado de Gobierno en Granada, Santiago Pérez López, con el fin de abordar la situación de la A-44 y otras infraestructuras de relevancia para la Costa.
- Jornada informativa del nuevo Plan del Litoral, presentado por el despacho de abogados Garrigues.
- Mesa de Autoempleo, en el marco del II Pacto por el Empleo.
- Presentación del proyecto Festy Market Motril.

## CELS DE SANTA FE

AESAN sigue en su línea de colaboración con todas las organizaciones económicas, políticas y sociales, desde una óptica empresarial para el desarrollo económico de Santa Fe. Con este fin, AESAN ha participado en todo tipo de iniciativas y actividades desarrolladas en la comarca.

AESAN apoyó al comercio en la fiesta Las Capitulaciones de Santa Fe, con la colocación de una barra en el Mercado Medieval. La fiesta de Capitulaciones es una de las más importantes y con mayor valor cultural que posee Santa Fe, que se convierte en esos días en una de las localidades más visitadas, además de por el mercado ambientado en la época, por las numerosas exposiciones y actividades culturales que se realizan.

La II Ruta de la Tapa, con una duración de dos fines de semana y en la que participaron 12 establecimientos asociados, tuvo un gran éxito, como en años anteriores, con numerosos premios

para los participantes que disfrutaron de la gastronomía de los bares y restaurantes del municipio.

La fiesta del otoño, especialmente dedicada a los jóvenes, que tuvo lugar en la Plaza de España de Santa Fe el 25 de octubre, donde se ubicaron diversos stands informativos de las diversas áreas que conforman el Ayuntamiento. AESAN también estuvo presente para informar a todos los jóvenes de Santa Fe interesados en ser emprendedores.



En el mes de noviembre se celebró el taller y la mesa en colaboración con el Proyecto Innomercamed, asistiendo asociados que expusieron sus dudas generando debate.

El 27 de noviembre se celebraron las Jornadas de Comercio en Santa Fe, dedicadas al pequeño comercio, con la intervención de varias personalidades y expertos en el sector, que ofrecieron información y apoyo tanto a los socios de AESAN como a los que tenían la idea de desarrollar una actividad comercial en la localidad.

Desde AESAN también se puso en marcha una campaña de Navidad, con la realización de un sorteo solidario denominado 'Juntos iluminamos la Navidad' en el que se sorteó una gran cesta con obsequios y regalos cedidos por los establecimientos asociados. Lo recaudado con la venta de dichas papeletas se destinó a la financiación del alumbrado de Navidad de las calles de Santa Fe, es decir, los comercios y los ciudadanos de Santa Fe iluminaron la Navidad con esfuerzo, para disponer de una Navidad con luces y decoración navideña, dinamizando el comercio.

Además, un mercado navideño tuvo lugar del 20 al 24 de diciembre, con multitud de puestos artesanales y actividades lúdicas para los más pequeños.

## CELS DE GRANADA

La Unidad Territorial de Granada de la Red CSEA, además de la coordinación de los distintos Centros Locales de Servicios Avanzados en la provincia de Granada, ha seguido desarrollando su actividad y ofreciendo sus servicios en Granada.

A continuación se detallan todos los servicios y actividades ofrecidas al empresariado de Granada y su provincia.

## CONSULTAS

En este apartado se analizan las consultas recibidas tanto de la sede central de la Red CSEA, como de los Centros Locales de Servicios Avanzados de la provincia.

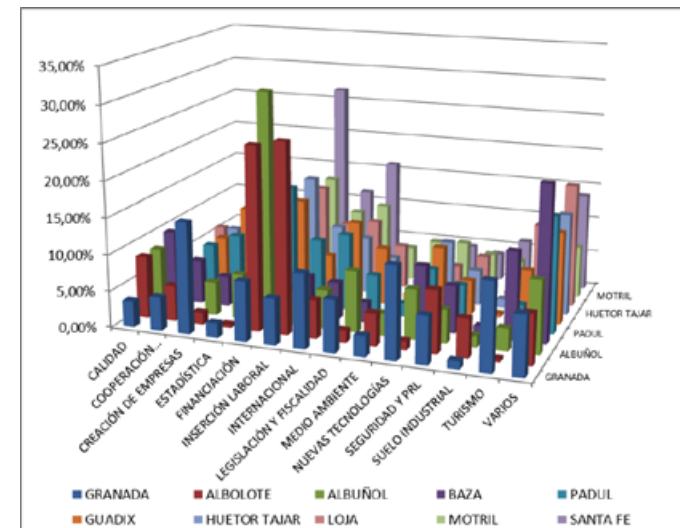

Las consultas recibidas a lo largo del año se reparten de la siguiente manera:

En el año 2013 la Unidad Territorial de Granada de la Red CSEA, así como los distintos CELS, han atendido un gran número de



consultas, destacando todo lo relacionado con financiación, inserción laboral, internacional y creación de empresas. Este servicio en los Centros Locales de Servicios Avanzados, es decir, informar y asesorar en técnicas de gestión avanzadas, permite dotar de valor añadido a todas las empresas independientemente de su actividad, dimensión y situación geográfica.

	Granada	Albolote	Albuñol	Baza	Padul	Guadix	Huétor Tájar	Loja	Motril	Santa Fe
Calidad	0,70%	1,27%	2,43%	5,16%	1,69%	2,31%	1,71%	3,18%	1,22%	1,48%
Cooperación Empresarial	3,11%	11,81%	13,64%	13,55%	7,63%	7,51%	5,98%	10,83%	8,81%	14,07%
Creación de Empresas	10,24%	10,97%	7,27%	9,03%	4,24%	9,25%	9,40%	9,55%	9,42%	8,89%
Estadística	0,50%	0,00%	2,73%	1,94%	0,00%	2,31%	0,00%	5,10%	3,04%	0,74%
Financiación	13,45%	24,47%	21,82%	12,90%	13,56%	20,23%	16,24%	15,29%	13,98%	25,19%
Inserción Laboral	2,11%	22,36%	3,64%	2,58%	15,25%	6,36%	11,97%	3,82%	7,60%	8,15%
Internacional	16,77%	3,38%	10,91%	4,52%	10,17%	13,29%	12,82%	13,38%	11,55%	13,33%
Legislación y Fiscalidad	13,76%	3,80%	9,09%	4,52%	14,41%	6,94%	8,55%	9,55%	5,78%	0,74%
Medio Ambiente	0,90%	1,27%	0,91%	1,94%	1,69%	4,62%	1,71%	0,64%	3,65%	1,48%
Nuevas Tecnologías	12,85%	2,11%	5,45%	10,32%	11,86%	4,05%	4,27%	3,82%	6,38%	2,22%
Seguridad y PRL	2,61%	2,53%	1,82%	1,29%	1,69%	1,73%	1,71%	3,82%	2,13%	1,48%
Suelo Industrial	1,61%	3,80%	2,73%	2,58%	0,85%	1,16%	0,85%	1,27%	4,86%	2,22%
Turismo	12,95%	0,00%	6,36%	9,03%	2,54%	7,51%	8,55%	3,18%	8,81%	1,488%
Varios	8,43%	12,24%	10,91%	20,65%	14,41%	12,72%	16,24%	16,56%	12,77%	18,52%
	100,00%	100,00%	100,00%	100,00%	100,00%	100,00%	100,00%	100,00%	100,00%	100,00%

## JORNADAS Y SEMINARIOS

**‘Estructurar para conocer, conocer para decidir’.** Sesión participativa, a cargo de Xavier Gimbert, profesor titular del Departamento de Dirección General y Estratégica de ESADE. (24/01).

**‘Método Emprendedor ¿El huevo o la gallina?’.** Jornada a cargo de Santiago Rodríguez, colaborador del Departamento de Dirección General y Estrategia de ESADE y miembro de Alumni Entrepreneurship de Madrid. (07/03). Durante décadas, el proceso de emprender nuevos negocios se ha basado sobre todo en una combinación de suerte, oportunidad, voluntad o capacidades. No todas las herramientas de la gestión empresarial de negocios ya establecidos eran de aplicación para el entorno emprendedor. Sin embargo, en los últimos cinco años, se está desarrollando toda una nueva escuela de emprendimiento.

**‘Liderando mercados en entornos cambiantes’.** Conferencia impartida por Antonio Díaz Morales, director general de Nebrija Business School. (14/05). Partiendo del ejemplo de Universal Music, el conferenciante explicó cómo se reinventa una empresa para poder sobrevivir en un entorno cambiante como es, en este caso, el de la industria musical, donde Internet ha marcado un antes y un después. Y es que Díaz Morales ha sido directivo en empresas de diferentes sectores que están viviendo grandes cambios provocados por las nuevas tecnologías como el editorial, el del juguete, etc. Con estas reflexiones, el ponente puso de manifiesto que los éxitos pasados no garantizan éxitos futuros y los negocios han de estar en constante reinención.

**‘Incentivos fiscales para empresas innovadoras: Patent Box y Deducciones Fiscales por I+D+i’.** La Confederación Granadina de Empresarios, en colaboración con TÜVReinland y COGESA, organizaron esta jornada especialmente orientadas para las mejoras técnicas y tecnológicas que se desarrollan en las empresas (17/06). Los asistentes tuvieron la oportunidad de conocer cómo pueden transformar un gran porcentaje de su gasto en desarrollo de productos, mejoras tecnológicas y adaptación de procesos, en ahorros fiscales y como conseguir préstamos blandos que faciliten desarrollar estos proyectos, tanto actuales en curso como futuros.

**Intervención y presentación del libro: ‘España se escribe con E de endeudamiento’.** de Jose M<sup>a</sup> Gay de Liébana, enmarcada en las actividades del Ilustre Colegio Oficial de Titulados Mercantiles de Granada y desde la coordinación de la Comisión de Asuntos Económicos de la CGE. (03/07) José María Gay de Liébana es doctor en Economía y Derecho, y ejerce de profesor titular de Economía Financiera y contabilidad en la Universidad de Barcelona. Habitualmente participa como comentarista de actualidad económica en diversos programas de televisión y radio, también escribe en prensa, revistas y publicaciones especializadas. En la intervención, diseccionó punto por punto todas las aristas de la deuda española, mostró en qué nos hemos endeudado más y dibujó el cuadro de lo que será nuestra economía en los próximos años.

**Mesa de trabajo: ‘Un año de la Reforma Laboral’.** enmarcada en el 35 Aniversario de Medina Cuadros Abogados y dentro de las actividades de la Comisión de Asuntos Económicos de la CGE

y la Comisión de Relaciones Laborales de la CGE (16/07). En la sesión se realizó un balance y resumen de un año de cambios, resolviendo dudas y cuestiones que todavía siguen suscitándose como: despido objetivo por causas económicas, qué ocurre después de que el trabajador haya impugnado el despido ante los Juzgados de lo Social, ¿triunfo o fracaso de la reforma? expedientes de regulación de empleo extintivos y temporales según el Real Decreto 1483/2012, negociación, acta final del periodo de consultas, impugnaciones individuales, entre otros temas.

**Jornada de presentación del Consorcio Andaluz de Comercio Electrónico (04/09)**, en el marco del acuerdo de colaboración firmado entre la Confederación Granadina de Empresarios y el Clúster-Asociación de Empresarios de la Información y Comunicación de Andalucía, ETICOM, con el objetivo de colaborar en el marco del programa de 'mentoring' en comercio electrónico de la entidad pública Red.es, acercando a las pymes de la CGE toda la información del programa referido, de manera que puedan beneficiarse de las ayudas establecidas por el Ministerio de Industria. Este programa pretende desarrollar y fortalecer la capacidad de la pyme para expandir y potenciar su negocio en el entorno online y comercio electrónico. El consorcio ETICOM de comercio electrónico, que está homologado como proveedor para este programa y constituido por las mejores empresas del sector, no sólo ofrece a las pyme los mejores servicios en comercio electrónico, sino que garantiza la calidad de todos los productos y servicios.

**Asistencia y participación en las Jornadas 'Información y Publicidad para beneficiarios de Fondos Europeos en Andalucía'**, organizadas por la Consejería de Economía, Innovación, Ciencia y Empleo, por medio de la Dirección General de Fondos Europeos y Planificación de la Junta de Andalucía e impartidas en el Parque Tecnológico de Andalucía (PTA) de Málaga. (17/10). Con la sesión se informó a grupos de beneficiarios de Fondos Europeos, entre ellos, entidades locales, universidades, fundaciones, asociaciones, cámaras de comercio, empresas, centros de enseñanza y grupos de desarrollo rural, sobre cuáles son las obligaciones que tienen en materia de comunicación. Asimismo, se les facilitó una serie de herramientas para cumplir con los reglamentos comunitarios y atención personalizada.

**Asistencia y participación en el 'Foro Greencities & Sostenibilidad'**. Esta cita reunió en torno a 2.500 profesionales, de los que más del 70% eran de ámbito nacional e internacional. El foro se celebró en el Palacio de Ferias y Congresos de Málaga y estuvo organizado por el Ayuntamiento de Málaga, además de contar una vez más con el respaldo de las patronales involucradas AMETIC y su sección andaluza ETICOM. (20/10).

**Conferencia 'Cómo afecta a mi empresa la nueva Ley de Emprendedores'**. Impartida por Medina Cuadros Abogados y organizada por la CGE, donde se detallaron los cambios existentes en dicha Ley, resolviendo dudas y cuestiones que afectan a nuestras empresas. (28/11)



**'Esto no es una crisis, es un cambio estructural'**. Conferencia impartida por Fernando Sánchez Salinero, creador y gerente en Instituto de Desarrollo PyME (IDPYME). El concepto 'crisis' es solo una maniobra de distracción que no deja ver lo que de verdad está ocurriendo. En esta conferencia, se ofrecieron herramientas y reflexiones para comprender el mayor cambio social en la historia de la Humanidad, que permitirá coger al siglo XXI por los cuernos y convertirlo en una época de oportunidades. La sensación de estar en una crisis es un enfoque que limita y que proporciona excusas para no seguir intentando cosas frente a esta situación. (04/12)

**Décimo aniversario BIC Granada (20/12)**. La CGE asistió al acto de celebración, al que acudió una gran cantidad de empresas y emprendedores que forman parte de la historia viva de la incubadora, colaboradores y representantes institucionales del sector. BIC Granada ha logrado posicionarse en sus diez primeros años de vida como uno de los mejores emplazamientos europeos para empresas de base tecnológica relacionadas con las Ciencias de la Vida y la Salud, trabajo que se manifiesta en los casos de éxito de las empresas incubadas, reconocimientos, premios, acuerdos comerciales y estrategia de expansión internacional.



## UNIDAD DE CREACIÓN DE EMPRESAS

La Unidad de Creación de Empresas (UCE) de la CGE es un servicio destinado a ofrecer asesoramiento, orientación y apoyo a aquellas personas que tengan una iniciativa empresarial, además de facilitar, orientar y potenciar el desarrollo profesional de las personas en el mercado laboral así como desarrollar una labor de promoción de la cultura emprendedora.

Durante el año 2013 esta unidad ha desarrollado actuaciones dirigidas a estos **objetivos**:

Fomento de la cultura empresarial que favorezca la creación de empleo y mejora de la productividad.

Asesoramiento para la elaboración de proyectos empresariales.

Estudio de la viabilidad de los proyectos empresariales.

Seguimiento individualizado en las necesidades de las empresas.

Orientación en el desarrollo profesional de los usuarios en el mercado laboral.

Las **tareas** que se realizan dentro de la UCE son:

Realizar acciones de promoción y sensibilización empresarial encaminadas a la puesta en marcha de nuevos proyectos empresariales.

Información sobre oportunidades de negocios y nuevos yacimientos de empleo.

Dar a conocer información sobre el mundo laboral y orientación a la acción personalizada en la búsqueda de empleo.

Estudio de la viabilidad técnica, comercial y económica de los proyectos empresariales.

Asesoramiento sobre las distintas líneas de financiación y programas de ayudas de las administraciones públicas.

Asistencia en materia de convenios de financiación con instituciones financieras.

Difusión y sensibilización de planes de conciliación de la vida laboral, profesional y la familiar y personal, así como de la gestión empresarial bajo los conceptos de Responsabilidad Social Empresarial.

### Colectivo beneficiario

Las acciones de la UCE se dirigen a todo tipo de perfil de emprendedores: personas empleadas con una idea de negocio con la que buscan dar salida a su capacidad de emprender, ya sea basada en una experiencia laboral previa o no; personas desem-



El vicepresidente de la CGE Joaquín Rubio presenta el Día del Emprendedor 2013

pleadas con una idea de negocio, con o sin experiencia, que ven en el autoempleo una salida a su situación laboral o que quieren orientación laboral y profesional; empresarios ya consolidados que quieren abrir nuevas líneas de negocio o quieren mejorar en algunos de los aspectos de su empresa y personas que se auto emplean de forma forzosa e inmigrantes que ven en el emprendimiento una oportunidad de consolidarse laboralmente en nuestra ciudad, entre otros.

### Número de consultas atendidas

La Unidad de Creación de Empresas de la CGE ha atendido durante 2013 a un total de 68 usuarios, de los que 31 eran mujeres y 37 hombres. La distribución por sexo es la siguiente:

Sexo	Nº Usuarios
Hombre	37
Mujeres	31
<b>Total</b>	<b>68</b>

Con relación a la modalidad de las consultas realizadas, el reparto se realiza con los resultados siguientes:

Consultas atendidas	Número de consultas
Presenciales	68
Telefónicas	136
Correo electrónico	102
<b>Total</b>	<b>306</b>

**El motivo de la consultas** realizadas está relacionado principalmente con la elaboración de un plan de empresa que refuerce el proyecto empresarial (primera toma de contacto), así como el



desarrollo de un análisis económico y financiero que sustente el proyecto. La solicitud de información sobre el proceso de constitución y trámites, registros y forma jurídica adecuada al proyecto de negocio también suele ser de las consultas más frecuentes, así como la exportación e importación. Una de las grandes dificultades de un emprendedor para dar el paso de montar el negocio, además de las trabas burocráticas, sigue siendo encontrar financiación. De hecho, las consultas sobre ayudas económicas para constitución de empresas e inicio de actividad siguen teniendo un papel muy importante. Igualmente, y debido a la aprobación de la nueva Ley de Emprendedores, este año se han abordado diversas consultas sobre los beneficios que podrían ser de aplicación para los emprendedores y empresas constituidas, tocando las áreas mercantil, fiscal y laboral.

En cuanto al **tipo de empresa creada**, destaca el número de consultas relacionadas con la constitución de empresas bajo la forma jurídica de Sociedad Limitada (SRL) y alta de trabajadores autónomos.





El Día del Emprendedor reunió a numerosos emprendedores granadinos en la CGE.

En lo que respecta al **número de iniciativas empresariales asesoradas**, se han atendido a un total de 68 ideas de negocio de las que 31 ya han iniciado su actividad empresarial. La distribución en función de la forma jurídica es:

Forma jurídica	
<i>Autónomo</i>	16
<i>Sociedad de Responsabilidad Limitada</i>	14
<i>Otras</i>	1
<b>Total</b>	<b>31</b>

Los socios de estas empresas creadas son en total 51 emprendedores y se distribuyen de la siguiente forma:

Sexo	Total
<i>Mujeres</i>	19
<i>Hombres</i>	32
<b>Total</b>	<b>51</b>

### Impartición de seminarios o sesiones informativas

Durante 2013, el personal responsable de la Unidad de Creación de Empresas de la CGE ha participado en las siguientes iniciativas:

- Presentación empresarial Spiral Startups. Enero 2013.
- Miembro del Jurado de los Premios AJE, categorías Iniciativa Emprendedora y Trayectoria Empresarial. Enero 2013.
- Participación en la presentación 'Emprendedores 2013, la



importancia de la actitud al emprendimiento'. Abril 2013.

- I Feria del Emprendimiento en Granada. Ayuntamiento de Granada. Mayo 2013.
- Jornada 'Liderando mercados en entornos cambiantes'. Nebrija Business School. Mayo 2013.
- Presentación Proyecto europeo de Erasmus Emprendedores. Junio 2013.
- Entrega de Premios Jóvenes Talentos Emprendedores. Excmo. Ayto. de Granada. Junio 2013.
- Presentación empresarial Share App. Junio 2013.
- Participación en la Inauguración del Día del Emprendedor. Junio 2013.
- Acto de entrega de distinciones a empresas de Granada por el IES Politécnico Hermenegildo Lanz. Junio 2013.
- Participación con un stand en las Jornadas de Spin Off de la Universidad de Granada. OTRI. Octubre 2013.
- Miembro del jurado de los Premios ALAS a la Internacionalización de la empresa Andaluza.
- Organización junto con la Comisión de Asuntos Económicos de la CGE y Medina Cuadros Abogados de la jornada sobre 'La nueva Ley de emprendedores'. Noviembre 2013.
- Entrega de reconocimientos a Empresas Excelentes en el marco del Pacto Local por el Empleo del Excmo. Ayto. de Granada. Diciembre 2013.

Además de estas actuaciones, la UCE también ha estado presente en otras ferias, congresos y jornadas:

- Jornada Técnica sobre Proyecto LEAD ERA. Agencia IDEA. Enero 2013.
- Premios provinciales y regionales de la Asociación Jóvenes Empresarios de Granada. Abril 2013.
- Presentación empresarial de FACTUM Empresas. Junio 2013.
- Jornadas: 'El fomento de las personas emprendedoras'. Hospital Real. Junio 2013
- Presentación de la Incubadora de Proyectos Empresariales. CIE-Diputación de Granada. Junio 2013.
- Conferencia EIG: 'Hablemos de Empresa' con Josep Piqué. Julio 2013.
- Encuentros Cámara: Inicio del curso económico y empresarial. Septiembre 2013.
- Premios Andalucía EMPRENDE. Consejería de Economía, Innovación, Ciencia y Empleo de la Junta de Andalucía. Octubre 2013.
- Aniversario BIC. Presentación de las empresas que lo integran. Diciembre 2013.

## DEPARTAMENTO DE FORMACIÓN

El Departamento de Formación de la Confederación Granadina de Empresarios, con el fin de mejorar la capacitación y cualificación profesional tanto de empresarios como de trabajadores y jóvenes desempleados, ha desarrollado en el año 2013 un amplio y diverso programa de acciones formativas

### Formación Profesional para el Empleo.

En el año 2013 y financiado por el Servicio Público de Empleo Estatal y en colaboración con la Confederación de Empresarios de Andalucía, se puso en marcha el Plan Intersectorial de Formación Profesional para el Empleo CEOE-CEPYME, dirigido prioritariamente a trabajadores ocupados y con un cupo reservado para desempleados, con la siguiente programación:

- Calidad.- 60 horas
- Adjunto a la Dirección.- 40 horas
- Alemán A2.- 60 horas
- Gestión Económico-Financiera.- 40 horas
- Gestión de Equipos.- 40 horas
- Microsoft Excel 2010.- 75 horas



### CUADRO RESUMEN DE PARTICIPACIÓN EN EL PROGRAMA

DESTINATARIOS	PROGRAMA	Nº CURSOS	BENEFICIARIOS	HORAS DE FORMACIÓN
TRABAJADORES	INTERSECTORIAL CEOE-CEPYME	6	220	315



# UNIDAD DE PREVENCIÓN DE RIESGOS LABORALES

La Confederación Granadina de Empresarios ha seguido un año más con el compromiso con la prevención de riesgos laborales y con la mejora de las condiciones de seguridad y salud en las empresas. Con la finalidad de ayudar a reducir al máximo la siniestralidad en los centros de trabajo, desde la CGE se pretende facilitar información y formación a todas aquellas empresas, instituciones, colectivos, técnicos, profesionales, y cualquier persona en general, que pueda estar interesada en la seguridad y salud en el trabajo.

El impulso de programas para el fomento de la salud laboral es un claro factor de competitividad para las empresas granadinas. En las empresas en las que se trabaja en óptimas condiciones de seguridad y salud, aplicando estrategias preventivas reales y eficaces, los resultados en términos de rentabilidad son, con-

siderablemente, más satisfactorios. Hay mucho trabajo por realizar ya que la seguridad de las empresas y de sus trabajadores es una responsabilidad compartida por todos, Administración, agentes económicos y sociales, empresarios y trabajadores, Inspección de Trabajo, y otros organismos e instituciones, tanto públicos como privados,

que también interactúan en el ámbito de la prevención. Pero, para alcanzar los niveles de seguridad y salud que todos deseamos, es igualmente necesario conseguir la implicación, consciente y responsable, de toda la sociedad.

La Confederación Granadina de Empresarios continúa su esfuerzo por impulsar y fomentar la cultura preventiva, y por acercar al empresariado, especialmente de pymes y microempresas, aquellas cuestiones que, en el ámbito de la seguridad y salud en el trabajo, pueden ser de especial interés empresarial, a través de programas, participación con organismos públicos y privados y asesoramiento personalizado.

## Fundación para la Prevención de Riesgos Laborales

- **PREVENGRA 3: 'PLAN DE INTEGRACIÓN DE LA PREVENCIÓN DE RIESGOS LABORALES EN LA PYME DE GRANADA'**

El proyecto PREVENGRA 3 'Plan de Integración de la Prevención de Riesgos Laborales en la pyme de Granada' de CGE, con la financiación de la Fundación para la Prevención de Riesgos Laborales, ha tenido como principal objetivo proporcionar asistencia y apoyo a los trabajadores, en materia preventiva que permita, a cualquier empresario de la pyme granadina, gestionar eficazmente la prevención de riesgos laborales.

La concienciación y sensibilización del empresario y los trabajadores se hace necesaria para la adaptación del puesto de trabajo a sus capacidades, la identificación de los riesgos inherentes a cada puesto de trabajo y su actividad tan diversificada, hace necesario un análisis de los riesgos laborales a fin de proporcionar técnicas y procedimientos para la eliminación y reducción de los accidentes laborales en la provincia. La CGE tiene como objetivo facilitar herramientas necesarias de apoyo en materia de prevención de riesgos laborales, para que el empresario sea consciente de la necesidad de integración de gestión preventiva

ayudar a  
reducir al  
máximo la  
siniestralidad  
en los centros  
de trabajo

Puede ver el apartado web de la Fundación de Prevención de Riesgos Laborales haciendo clic aquí.

y sepa aprovechar estos planteamientos en su camino hacia la excelencia empresarial.

Con este programa se pretende facilitar un servicio de información y asistencia técnica personalizada para una correcta gestión de la prevención. Se trata de herramientas de asesoramiento (en formato papel, USB, card y web) que permiten a empresarios y trabajadores verificar el nivel de implantación de la Ley, con objeto de mejorar sus niveles de seguridad y salud, así como una mejor adaptación a las exigencias legales.

Los productos que se han desarrollado son:

1. Vídeos/Producción multimedia de apoyo a la integración de la prevención de riesgos en la pyme de Granada.
2. Boletín anual preventivo 'Prevengra de CGE'
3. Producción Multimedia 'Prevengra 3 Plan Integración de la Prevención de Riesgos Laborales en la pyme de Granada'. Diseño, estructura, desarrollo y elaboración de producto software en el que se presentan los contenidos técnicos de los productos 1 y 2.

4. Portal web 'Gabinete Técnico PRL CGE', que está a disposición del usuario en la página web de CGE ([www.cge.es](http://www.cge.es))
5. Póster informativo del proyecto.

Los resultados con el desarrollo del proyecto consisten en:

- Disminuir año tras año el número de accidentes laborales en la empresa.
- Proporcionar herramientas de apoyo técnico para la gestión de la prevención en la empresa.
- Concienciar a empresarios y trabajadores de la necesidad de adopción de medidas preventivas para la eliminación o reducción de riesgos inherentes a su actividad.
- Proporcionar apoyo y asistencia técnica personalizada.
- Conocer la relación entre las condiciones de trabajo y los riesgos laborales que puedan originar.
- Dominar las técnicas de gestión de prevención de riesgos laborales.
- Conocer la normativa legal actualizada en materia de seguridad y salud laboral.



# NEGOCIACIÓN COLECTIVA Y SERCLA

Durante 2013 se han tramitado un total de **108** expedientes, de los que 92 han finalizado con la actuación efectiva de la Comisión de Conciliación-Mediación, CCM, y 16 expedientes finalizaron sin dicha actuación (desistimiento de la parte actora, intentado sin efecto).

El año anterior (2012), en el mismo periodo de tiempo, se tramitaron un total de **112** expedientes. Esto supone que en el año 2013 se ha producido un pequeño aumento en torno al **3,5%** en el número de expedientes presentados.

Los conflictos tramitados han afectado a **4.526** empresas y **40.523** trabajadores.

## Modalidad Procedimental

La mayoría de los procedimientos tramitados son previos a la vía judicial, de este modo, **64** expedientes se tramitaron como tales.

Del resto, **23** procedimientos fueron previos a la convocatoria de huelga y **21** procedimientos quedan encuadrados en el resto de categorías.

## Resultados de las tramitaciones efectivas

De los expedientes finalizados con la tramitación efectiva de la CCM, concluyeron **56 con avenencia**, que afectaron a **3.268** empresas y **24.452** trabajadores, mientras que finalizaron **sin avenencia 36 expedientes**, que afectaron a **1.241** empresas y **13.830** trabajadores.

En el caso de los procedimientos previos a la convocatoria de huelga, **12** conflictos se resolvieron con avenencia, lo que evitó la pérdida de **603.488** horas de trabajo, que afectaron a **8.909** trabajadores y a **1.211** empresas.

## Ámbito del conflicto

Los conflictos que afectan al sector privado representan el **80,5%** del total con **87** expedientes. El sector público representa el **19,4%** con **21** expedientes.

En el ámbito privado se ha resuelto con avenencia el **62,67%** de los conflictos, un total de **47** expedientes. En el sector público se han resuelto **9** expedientes con avenencia, que representan el **52,94%** de los conflictos.

Sin avenencia ha concluido el **37,33%** de los conflictos de ámbito privado, un total de **27** expedientes, y 8 expedientes en el sector público, que representan el **47,06%** de los mismos. Asimismo, la gran mayoría de los conflictos (**98** conflictos) ha afectado al ámbito de empresa, y sólo **10** conflictos han afectado a todo un sector.

## Motivos de los conflictos

	Expedientes	Empresas	Trabajadores
Negociación de Convenio	13	2.979	17.114
Aplicación e interpretación de convenios	51	1.502	17.526
Aplicación e interpretación de normas	9	9	1.725
Modificación de Condiciones de Trabajo	14	14	1.231
Despidos colectivos	6	6	329
Acuerdos SERCLA	3	3	1.171
Impago de salarios	8	9	639
Periodos de consultas	1	1	210
Descuelgue salarial	2	2	205



### Expedientes tramitados por Sectores Económicos

	Expedientes	Empresas	Trabajadores
Agricultura, ganadería y pesca	1	40	4.000
Industria manufacturera	26	3.356	19.854
Suministro de agua, actividades de saneamiento, gestión de residuos	10	10	2.285
Construcción	7	8	141
Reparación de vehículos de motor	12	12	366
Transporte y almacenamiento	10	14	3.384
Hostelería	7	9	986
Actividades administrativas y servicios auxiliares	8	8	581
Administración pública	3	3	440
Educación	2	2	154
Actividades sanitarias y de servicios sociales	7	7	1.102
Actividades artísticas	4	4	195
Información y comunicaciones	9	9	986
Actividades profesionales, científicas y técnicas	2	1.044	5.028



