



#PERSEVERANCIA

Dícese de la dedicación y firmeza en las actitudes e ideas o en la realización de las cosas.
Constancia, persistencia o de la duración permanente o muy larga de una cosa.



CONFEDERACIÓN GRANADINA
DE EMPRESARIOS

MEMORIA 2012

01

PRESENTACIÓN

02

ESTRUCTURA
ORGANIZATIVA

03

ESTRUCTURA
ASOCIATIVA

04

ACTIVIDAD
INSTITUCIONAL

05

ÁREAS TÉCNICAS

Índice

GERARDO CUERVA VALDIVIA

Gerardo Cuerva

Presidente de la Confederación Granadina de Empresarios

Hemos dejado atrás otro año en el que, desgraciadamente, no se han cumplido las expectativas de recuperación económica en las que confiábamos el año pasado. Granada cerró el año 2012 con una tasa de paro del 37,32%, que la sitúa como la segunda provincia andaluza con más paro y la tercera de toda España (sólo por detrás de Cádiz y Ceuta). Son cifras alarmantes cuyo origen no es otro que la continua destrucción de empresas. Desde 2008 la provincia de Granada ha perdido 5.247 empresas, un dato verdaderamente escalofriante que no podremos soportar mucho más tiempo.

Con estas cifras, fiel reflejo de la cruda realidad que percibimos en el día a día de nuestras empresas, cuesta ser optimista, incluso para los empresarios, que siempre hemos afrontado el futuro con confianza y espíritu emprendedor.

Por todo ello quiero aprovechar estas líneas para daros las gracias, de manera personal, como representante de esta Confederación y como ciudadano, ya que no me cansaré nunca de reivindicar el papel único del empresario como fuente de riqueza en la sociedad y generador de empleo.

Gracias por seguir luchando cada día para sacar adelante vuestros negocios y a todos aquellos que dependen de él.

Gracias por conseguir pagar a vuestros colaboradores y proveedores pese a que las entidades financieras nos hayan cerrado el grifo.

Gracias por pagar vuestros impuestos, a pesar de que las administraciones en muchas ocasiones incumplan la ley y no paguen cuando deben.

Gracias por superar todos los obstáculos, las trabas administrativas y las duplicidades que nos impone la asfixiante burocracia de la Administración pública.

Gracias por el tiempo que le dedicas a tu empresa y que le robas a los que más quieres por seguir adelante. Gracias por todas esas noches sin dormir por las preocupaciones.

Y gracias por el apoyo y la confianza que depositáis de manera voluntaria en las organizaciones empresariales para defender vuestros intereses.

Son muchos los problemas que aún debemos superar para salir de la crisis. Durante 2012 la situación del tejido empresarial granadino, como del resto del país, se ha visto agravada por una serie de obstáculos importantes, como el incremento de la deuda que las administraciones públicas mantienen con las empresas. Desde la CGE calculamos que esa deuda puede ascender en Granada a más de 150 millones de euros, que están provocando la asfixia y la desaparición de cientos de compañías que se encuentran al borde del abismo. Por eso hemos sido especialmente combativos con las instituciones públicas en este campo, porque desde la CGE somos conscientes de la necesidad de que las empresas no se conviertan en fuente de financiación para la Administración, como está sucediendo ahora. De hecho, hemos solicitado a la Junta de Andalucía la creación de una Mesa de Pagos que cuantifique y priorice el cobro de esa deuda a las empresas, una propuesta que no ha tenido aún respuesta por parte del Gobierno andaluz. Aun así, seguiremos trabajando en 2013 para plantear iniciativas que pongan fin a este drama empresarial.

Otros factores influyen en el panorama económico actual, factores que tristemente venimos denunciando desde hace años sin que las instituciones hayan logrado avances ni soluciones: la dificultad de acceso al crédito bancario, la inseguridad jurídica o la complicada burocracia administrativa. En el caso concreto de Granada, la lista de demandas también es tristemente conocida de años anteriores, sin que por ello desistamos en nuestras reivindicaciones: la culminación de infraestructuras como la Autovía del Mediterráneo, el Metro de Granada, el Corredor Ferroviario Mediterráneo, la finalización del trazado del AVE entre Antequera y Granada, la Autovía del Mármol o la A-338 Las Gabias-Escúzar. Además, resulta imprescindible impulsar nuevos motores económicos que sean a su vez generadores de empleo, como las Minas de Alquife, la ampliación de la estación de esquí de Sierra Nevada o el proyecto de Marina Playa Granada.

La situación crítica por la que atravesamos nos obliga a dar lo mejor de cada uno de nosotros y en este año 2013 desde la CGE debemos trabajar más duro y más unidos que nunca, para ayudar y defender a los empresarios y autónomos de la provincia de Granada. Pero todo esto será inútil sin personas como tú; necesitamos más y mejores empresas, porque nuestra labor es imprescindible para la creación de empleo y el desarrollo económico de la provincia.

Por todo ello muchas gracias.



02

ESTRUCTURA ORGANIZATIVA

ORGANOS DE GOBIERNO

JUNTA DIRECTIVA

PRESIDENTE

Gerardo Cuerva Valdivia

VICEPRESIDENTES

Antonio Campos Quijada
Carlos Navarro Santa-Olalla
Enrique Oviedo Martín
Joaquín Rubio Torres

TESORERO

Roberto García Arrabal

SECRETARIO

José Hita Castro

VOCALES

Adolfo Pérez Fernández
Alfonso Fernández-Fígares
Amador Carmona Jiménez
Ana María Romero García
Andrés López Osuna
Pilar Castillo Fernández
Antonio Cortés Meyniel
(hasta septiembre 2012)
Antonio Luis Martín Valverde
(hasta diciembre 2012)
Antonio Luis Salinas Núñez
Antonio Martos Mesa
Antonio Naranjo Martín
(desde septiembre 2012)
Antonio Vallejo Anaya
Carlos Dueñas Ladrón de Guevara
Carlos Pascual Morenilla
Concepción González Insúa
David Arroyo González
(hasta octubre 2012)

Emilio Palomar Joyanes
Encarna Ximénez de Cisneros Rebollo
Francisco Javier Rodríguez Romero
Francisco José Pleguezuelos Sierra
Fernando López-Cózar Saavedra
Fernando Lozano Pérez
Francisco Iglesias Jiménez
Francisco Javier Fernández Parra
Francisco José Peinado Otero
Francisco Martín-Recuerda García
Francisco Miguel Rivera Navarro
Francisco Pérez Velasco
(desde diciembre 2012)
Francisco Ruiz Estévez
Gabriel Vílchez Ibáñez
José Andrés Vidal López
(hasta enero 2012)
Javier Segura Durán
Jesús Rodríguez Pérez
Jorge Laguna Bravo
José Blanco Martínez
José Blas Valero Megías
José David García Pérez
José Miguel Oliva Sanjuán
José Taboada Doñá
Juan Carlos Sáez Lechuga
Juan Martínez Extremera
(desde enero 2012)
Juan Ordóñez Molina
Julio Raya Bolívar
Julio Rodríguez Martín-Ferliche
(hasta julio 2012)
Luis Martín Aguado
(desde julio 2012)
Luis Francisco Curiel Aróstegui
M^a Carmen López Julián

María Isabel Murcia Morales
M^a José Medialdea Hernández
Manuel Alcántara García
Manuel García Rejón
Manuel Rodríguez Garrido
María Carbonne García
Melesio Peña Almazán
(desde octubre 2012)
Miguel Ángel Rodríguez Pinto
Pilar Sánchez Pérez
Rafael Márquez Molina
Raimundo Pérez Huertas
Ramón Martínez Ubago
Sebastián Ruiz Morales
Simón Maestra Pérez
Valeriano Díaz Revilla
Vicente de Luna González
Vito Episcopo Solís

SECRETARIO GENERAL

Salvador Frutos Rodríguez
(hasta abril 2012)
Luis Aribayos Mínguez
(desde abril 2012)

ADJUNTO AL SECRETARIO GENERAL

Luis Aribayos Mínguez
(hasta abril 2012)
Antonio Alcántara López
(desde abril 2012)

ASESOR JURÍDICO

Julio Mendoza Terón

COMITÉ EJECUTIVO

PRESIDENTE

Gerardo Cuerva Valdivia

VICEPRESIDENTES

Antonio Campos Quijada
Carlos Navarro Santa-Olalla
Enrique Oviedo Martín
Joaquín Rubio Torres

TESORERO

Roberto García Arrabal

SECRETARIO

José Hita Castro

VOCALES

Luis Francisco Curiel Aróstegui
Sebastián Ruiz Morales
Antonio Martos Mesa
Encarna Ximénez de Cisneros Rebollo
Simón Maestra Pérez
Valeriano Díaz Revilla
Jesús Rodríguez Pérez

SECRETARIO GENERAL

Salvador Frutos Rodríguez
(hasta abril 2012)
Luis Aribayos Mínguez
(desde abril 2012)

ADJUNTO AL SECRETARIO GENERAL

Luis Aribayos Mínguez
(desde abril 2012)
Antonio Alcántara López
(desde abril 2012)

ASESOR JURÍDICO

Julio Mendoza Terón

ASAMBLEA GENERAL

La Asamblea General es el órgano supremo de gobierno y decisión de la Confederación Granadina de Empresarios y sus acuerdos son de obligado cumplimiento para todos los confederados. En ella se integran los representantes de todas y cada una de las asociaciones y federaciones sectoriales, así como los de las empresas afiliadas directamente a la CGE que son miembros de pleno derecho.

JUNTA DIRECTIVA

Es el órgano colegiado responsable del funcionamiento de la Confederación. Está integrada en la actualidad, además de por el presidente, el secretario general y su adjunto, por cuatro vicepresidentes, tesorero, contador y secretario. Asimismo, se integra en ella un representante designado por cada organización miembro de la Confederación.

REUNIONES DE LOS ORGANOS DE GOBIERNO

19 DE ENERO

La primera Junta Directiva del año 2012 sirve para dar la bienvenida a un nuevo miembro: Juan Martínez Extremera, que entra a formar parte de la CGE como representante de la Asociación Granadina de Empresas de Seguridad. El presidente informa a la Junta Directiva que el equipo ejecutivo está trabajando en la elaboración de los presupuestos para el ejercicio 2012, aunque anuncia que ya puede adelantar una reducción del 20% en las cuentas de la CGE. Durante su informe ordinario, el presidente también comenta el reciente acuerdo firmado entre la CEA y el Consejo Andaluz de Cámaras de Comercio, que detalla los ámbitos competenciales de ambas organizaciones, y que en Granada también será de aplicación, por lo que se trabajará de manera coordinada con la Cámara de Comercio de Granada.

Por otra parte, el presidente explica a los presentes que ha recibido dos propuestas de dos consultoras de ingeniería

para elaborar el estudio de viabilidad para la mejora de la conexión de la ciudad de Granada con la Alhambra, para cuyo análisis pide la aprobación de la Junta Directiva, que lo aprueba por unanimidad.

24 DE FEBRERO

El presidente anuncia que Cepyme quiere celebrar algunas de sus Juntas Directivas fuera de Madrid y él, como vicepresidente de Cepyme, propuso que se celebrara una en Granada, en la sede de la CGE, lo que ocurrirá en el mes de octubre. Seguidamente, el secretario general, Salvador Frutos, presenta el control presupuestario, cuenta de pérdidas y ganancias y balance de situación del ejercicio 2011, que es aprobado por unanimidad por los miembros de la Junta Directiva, así como el presupuesto para el ejercicio 2012. Salvador Frutos propone, como cierre de ciclo ante su próxima jubilación, hacer una auditoría de las cuentas de la CGE, lo que encuentra el apoyo unánime de la Junta Directiva. Aprovechando el momento, el presidente agradece al secretario

general su trabajo y dedicación en los catorce años que ha estado al frente de la CGE, deseándole, en nombre de toda la Junta Directiva, una feliz jubilación. También transmiten su agradecimiento representantes de otras organizaciones empresariales, como la Federación Provincial de Comercio o la Asociación de Empresarios de Sierra Nevada, por ejemplo. Salvador Frutos también agradece al personal de la CGE, a la Junta Directiva y al Comité Ejecutivo su profesionalidad y les solicita que mantengan la misma unidad y lealtad en el futuro como han mostrado hasta ese momento. Al hilo de esto, Luis Curiel propone nombrar a Salvador Frutos secretario general honorífico, y contar con él y otros destacados empresarios de la provincia para crear un Consejo Asesor de la CGE.

El orden del día también incluye la aprobación de otros diversos temas, como la convocatoria de la Asamblea General Ordinaria para el día 8 de mayo; la incorporación de Minas de Alquife y de Cogesa como miembros de la CGE, o el nombramiento de Luis Aribayos como representante de la CGE en diversos organismos, como la Comisión Ejecutiva Provincial del PFEA, la Comisión Ejecutiva Provincial del INSS o la Comisión de Seguimiento del Fogasa, entre otros.

11 DE ABRIL

El presidente comienza analizando la situación de las organizaciones empresariales y la necesidad de que se adapten a la realidad actual, como única manera de afrontar la crisis y seguir ofreciendo un servicio a los empresarios. Este

debate, explica Gerardo Cuerva, se ha mantenido también en el seno de la CEA, donde se ha aprobado un decálogo con las actuaciones más urgentes que se deben adoptar. El cambio de modelo implica reducir la dependencia financiera de ingresos externos, como los originados por la formación y los diversos programas ejecutados por la CGE, para dar más peso a las cuotas directas de los miembros afiliados a la Confederación.

Por otra parte, la Junta Directiva aprueba por unanimidad tener un reconocimiento institucional para Charo Martín, secretaria de Presidencia y Secretaría General, tras anunciar el presidente su próxima jubilación y agradecerle su trabajo y su lealtad durante tantas décadas al servicio de la CGE.

Por último, la Junta Directiva aprueba por unanimidad el nombramiento de Luis Aribayos como nuevo secretario general de la CGE, así como de Antonio Alcántara como nuevo adjunto al secretario general.

24 DE JULIO

Los miembros de la Junta Directiva se trasladan al Aeropuerto de Granada, donde se celebra esta sesión, para conocer de primera mano, y acompañados por el director del aeródromo, Pedro Soriano, las últimas inversiones en infraestructuras desarrolladas en el Aeropuerto García Lorca. El acto sirve como gesto visible del apoyo que el empresariado de la provincia quiere mostrar al aeropuerto granadino, en unos





24 JULIO

momentos en los que AENA se plantea un nuevo modelo de gestión de los aeródromos españoles.

La Junta Directiva da la bienvenida a Luis Martín Aguado como presidente de AECOST, en sustitución de Julio Rodríguez, a la vez que aprueba su nombramiento como representante de la CGE en la Autoridad Portuaria de Motril. En esta sesión, el presidente aprovecha para hacer un repaso de las distintas actividades que se han desarrollado desde la última reunión, entre las que destacan la creación de la Asociación Granada Turismo; el Foro de Nuevas Tecnologías celebrado por Ideal en la sede de la CGE o la visita del secretario de Estado de la Seguridad Social, Tomás Burgos.

24 DE SEPTIEMBRE

El eje principal de esta Junta Directiva es el análisis de Plan de Actuación de la CGE, elaborado por la secretaria general con el fin de adecuar la Confederación a la realidad financiera actual y proponer un cambio de modelo que permita ser competitivos en el futuro a pesar de la bajada de ingresos y la deuda de las administraciones. El secretario general, Luis Aribayos, explica a los presentes que los ingresos se han reducido en un 20%, a lo que se unen las deudas que la Administración pública mantiene con la CGE, que generan un grave problema de tesorería. Entre las medidas propuestas (y aprobadas posteriormente por la Junta Directiva) se in-

cluye una regularización de cuotas y gestión de impagos; la optimización de las instalaciones con las que cuenta la CGE en su sede, o la mejora de la coordinación entre la CGE y sus organizaciones miembro.

Por otra parte, se aprueba la creación de tres nuevos Grupos de Trabajo, que analizarán de forma concreta y puntual la Universiada, los horarios comerciales y el Plan de Movilidad del Ayuntamiento de Granada.

28 DE SEPTIEMBRE

“Los impagos de las administraciones públicas están poniendo a nuestras empresas en una situación insostenible. Por eso exigimos acabar con la morosidad de la Administración”. Ésta



28 SEPTIEMBRE

fue la principal demanda que el presidente de la Confederación Granadina de Empresarios (CGE), Gerardo Cuerva, trasladó a los parlamentarios autonómicos del PP en la reunión mantenida con los miembros de la Junta Directiva de la CGE. El encuentro sirvió para analizar la situación actual que sufren los empresarios de la provincia y para informar al Grupo Parlamentario del PP de los principales problemas a los que se enfrenta el tejido productivo.

9 DE OCTUBRE

La Junta Directiva de la CGE mantiene una reunión de trabajo con los delegados territoriales de la Junta de Andalucía, encabezados por la delegada del Gobierno andaluz en Granada, María José Sánchez. El encuentro, cuyo objetivo es establecer un diálogo continuo entre los gobernantes y el tejido empresarial granadino, sirve para analizar los temas actuales que más preocupan y afectan a los empresarios de la provincia. La principal demanda de la CGE en dicho encuentro fue la creación de una Mesa de Seguimiento de Pagos que permita reconocer y negociar el pago de la deuda que el Gobierno andaluz mantiene con el tejido empresarial granadino, cifrado en más de 150 millones de euros. La propuesta de la CGE, según su presidente, Gerardo Cuerva, consiste en crear un organismo que se reúna de manera ordinaria y en



9 OCTUBRE

31 DE OCTUBRE

Miembros del Comité Ejecutivo de la Confederación Granadina de Empresarios (CGE) se reunieron con Daniel Funes de Rioja, vicepresidente ejecutivo de la Organización Internacional de Empleadores y vicepresidente de la Organización Internacional del Trabajo (OIT), que se encontraba en Granada tras participar en la reunión de presidentes de Organizaciones Empresariales Iberoamericanas. La cita con Daniel Funes, que también es vicepresidente de la Unión Industrial Argentina y presidente de la industria alimentaria de Argentina, sirvió para analizar las oportunidades de negocio entre Argentina y España, las posibilidades de inversión en ambos mercados y, en especial, en el sector alimentario granadino, del que Daniel Funes ha podido conocer sus potencialidades.

22 DE NOVIEMBRE

El presidente de la CGE comienza agradeciendo la labor desarrollada por Joaquín Rubio durante su etapa como presidente de la Asociación de Jóvenes Empresarios AJE-Granada,

así como felicitando a Enrique Legerén por su reciente reelección como presidente de la Asociación de Constructores y Promotores ACP-Granada. De igual modo, agradece a la Federación Provincial de Hostelería y Turismo la concesión del premio Duque San Pedro de Galatino, que el propio presidente recogió en nombre de toda la CGE.

Los coordinadores de las distintas comisiones de trabajo de la CGE hacen balance de las últimas decisiones adoptadas, con el fin de dar traslado a la Junta Directiva y solicitar, en su caso, la aprobación necesaria.

Vicente Luna, coordinador de la Comisión de Infraestructuras, enumera los proyectos en los que su comisión quiere hacer especial hincapié, como la estación del AVE, la Variante de Loja (anuncia una próxima reunión con el Colegio Oficial de Ingenieros para analizar las distintas propuestas), la A-7 (para la que reclama al Gobierno que cumpla su promesa de acabar la conexión con Málaga antes de verano) y la Universiada.

El coordinador de la Comisión de Desarrollo Provincial, Simón Maestra, traslada los principales puntos tratados en la última reunión, como el análisis de las fuentes de financiación de los CELS o la preocupación del empresariado de la provincia por las deudas de las administraciones públicas o el efecto que tendrá la subida del IVA y la eliminación de la paga extra en la próxima campaña de Navidad en sectores como el comercio o la hostelería.

Por su parte, el coordinador de la Comisión de Nuevas Tecnologías y Relaciones con la UGR, Vito Episcopo, anuncia que se ha llegado a un acuerdo con la Universidad de Granada para realizar una serie de acciones formativas de manera conjunta, para lo que pide a los miembros de la Junta Directiva que hagan aportaciones.

Por último, el presidente informa de que se ha presentado la primera fase del 'Estudio de viabilidad técnico-económico sobre la posible implantación de un nuevo medio de transporte que conecte la Alhambra con la ciudad de Granada', encargado por la propia CGE para analizar las posibilidades

de mejora de la conexión entre la Alhambra y el centro de la capital.

26 DE NOVIEMBRE

La Confederación Granadina de Empresarios (CGE) reclama al Gobierno central "una demostración inequívoca del apoyo a la llegada del AVE a Granada, al igual que está haciendo en otras provincias españolas, porque el retraso de las infraestructuras está lastrando nuestra economía y afectando a la



competitividad de nuestras empresas". El presidente de la CGE, Gerardo Cuerva, traslada esta petición en la reunión mantenida entre la Junta Directiva de la CGE y el subdelegado del Gobierno, Santiago Pérez, y la diputada nacional del PP Concha de Santa Ana, y a la que también asiste el presidente de la Cámara de Comercio de Granada, Javier Jiménez.

18 DE DICIEMBRE

La última Junta Directiva de la CGE en 2012 comienza con el agradecimiento del presidente, Gerardo Cuerva, a la Federación de Hostelería por haber reconocido a la CGE con el Premio Duque San Pedro de Galatino. También felicita el

presidente, por un parte, a la Asociación de Empresarios de Sierra Nevada por el premio otorgado a la empresa Aguas de Lanjarón y agradece que el acto de entrega se celebrara en la sede de la Confederación, y por otro lado, a Covirán por el Premio Andaluz de Buenas Prácticas en la Atención a las Personas con Discapacidad, en su categoría de Inserción Laboral, otorgado por la Junta de Andalucía. Asimismo, Gerardo Cuerva presenta a Francisco Pérez Velasco como nuevo presidente de la asociación empresarial INFAOLIVA y le da la bienvenida a la Junta Directiva de la CGE.

El coordinador de la Comisión de Desarrollo Provincial, Simón

Maestra, comenta que se ha celebrado la reunión prevista entre los gerentes de los distintos CELS, y que el encuentro ha servido para conocer con mayor profundidad la CGE y sus servicios, así como las posibilidades que ofrece. Tras lo positivo de este encuentro, el coordinador propone celebrar otra reunión en la que participen todos los responsables técnicos de las distintas organizaciones miembro, tanto sectoriales como intersectoriales, y de esta forma conocer los servicios que ofrece cada una y la posibilidad de extrapolarlos, o incluso, la opción de ofrecerlos de una forma integral.

El secretario general, Luis Aribayos, expone las principales conclusiones adoptadas en los nuevos Grupos de Trabajo creados en el seno de la CGE. En el Grupo de Trabajo de la Universiada, se acordó por unanimidad apoyar la celebración de este evento deportivo por dos motivos principales:

el primordial, el efecto económico que su celebración tendrá para el turismo, el comercio y la hostelería de la provincia, y el segundo, el perjuicio que supondría para Granada el retirarse en este momento. En cuanto al Grupo de Trabajo sobre horarios comerciales, la principal conclusión fue respaldar la propuesta de la Federación Provincial de Comercio y, en el supuesto de que la propuesta del Ayuntamiento de Granada ampliara la zona afectada por la liberalización de horarios comerciales, exigir que todos los centros comerciales tengan las mismas condiciones.

El secretario general aprovecha para explicar cómo transcurrió la última reunión mantenida entre representantes de la Junta de Andalucía y de los empresarios granadinos para analizar el Decreto-ley 5/2012 de medidas urgentes en materia urbanística y para la protección del litoral de Andalucía, aprobado recientemente por el Gobierno autonómico. Aribayos critica que la medida anunciada de paralización de cualquier aprobación urbanística genera nuevamente una importante inseguridad jurídica y una imagen muy negativa para posibles inversores. Destaca también que esta norma no afecta solo al litoral sino también a todos los Planes Generales no adaptados al POTA y que en su aprobación la Junta de Andalucía se ha saltado la concertación social.

Por último, se acuerda por unanimidad la creación de una Comisión de Asuntos Económicos con el fin de hacer una revisión de los impuestos que afectan al tejido empresarial y de realizar estudios de viabilidad de proyectos que afecten a Granada y su provincia, para lo que se solicita apoyo técnico del Colegio de Economistas y de Titulados Mercantiles.

ORGANIGRAMA 2012

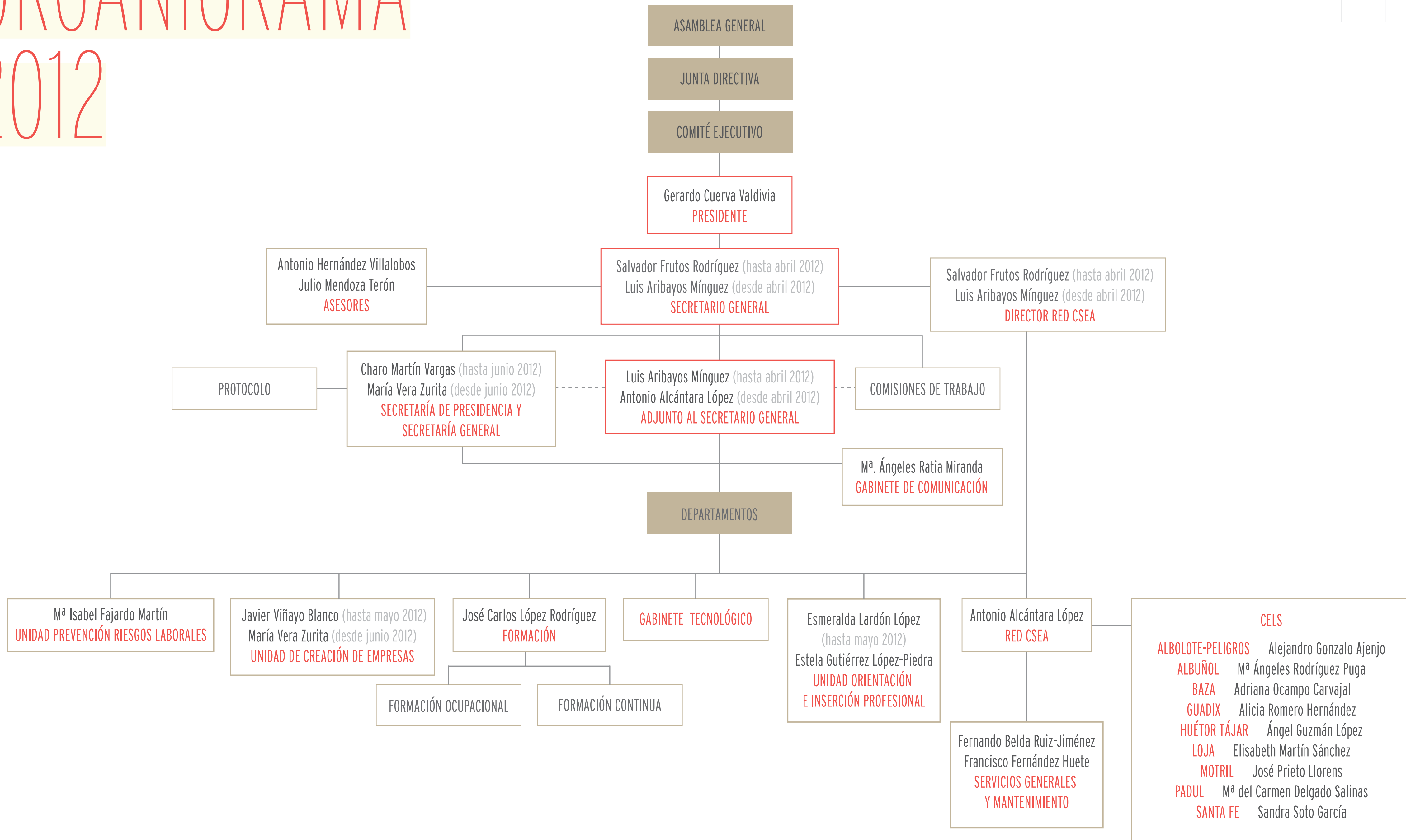

COMISIONES DE TRABAJO



ANTONIO ALCÁNTARA, NUEVO ADJUNTO AL SECRETARIO GENERAL

Bajo la supervisión de la Secretaría General, las Comisiones de Trabajo de la Confederación Granadina de Empresarios han ajustado su funcionamiento a las necesidades reales del tejido empresarial de la provincia, con el objetivo de conseguir una mayor participación de las asociaciones miembro de la CGE en las mismas. Son un órgano de consulta, estudio y debate, con carácter permanente, que contribuyen a la elaboración de estrategias y actuaciones que desarrollen y fijen los posicionamientos para la defensa de los empresarios del sector ante aquellos organismos públicos o privados que puedan actuar en detrimento del libre desarrollo de sus actividades.

Durante 2012, la CGE también ha puesto en marcha una serie de Grupos de Trabajo para lograr que representantes de los principales sectores económicos puedan sentarse en una mesa de debate y análisis sobre problemas concretos de la provincia. Por ahora se han creado cuatro nuevos Grupos de Trabajo: Plan de Movilidad de Granada, Horarios comerciales, Universiada y Cuotas y representación, que servirán para abordar estos asuntos desde una perspectiva empresarial con el fin de trasladar después las propuestas y conclusiones a la Junta Directiva de la CGE.

COMISIÓN DE RELACIONES LABORALES

COORDINADOR

Valeriano Díaz Revilla

SECRETARIO

José Carlos López Rodríguez

COMISIÓN DE GRANDES PROYECTOS EMPRESARIALES E INFRAESTRUCTURAS

COORDINADOR

Vicente de Luna González

SECRETARIAS

Estela Gutiérrez-López Piedra
Maribel Fajardo Martín

COMISIÓN DE NUEVAS TECNOLOGÍAS Y RELACIONES CON LA UNIVERSIDAD

COORDINADOR

Vito Episcopo Solís

SECRETARIOS

Esmeralda Lardón López
(hasta junio 2012)
Antonio Alcántara López
(desde julio 2012)

COMISIÓN DE DESARROLLO PROVINCIAL

COORDINADOR

Simón Maestra Pérez

SECRETARIO

Antonio Alcántara López

COMISIÓN DE RELACIONES LABORALES

Uno de los temas más debatidos y analizados por la Comisión de las Relaciones Laborales de la CGE durante 2012 ha sido, sin duda, la Reforma Laboral. De hecho, esta comisión invitó al abogado Julio Mendoza para celebrar una reunión de análisis de los temas más importantes desarrollados en el Real Decreto-Ley 3/2012, de 10 de Febrero, de Medidas Urgentes para la Reforma del Mercado laboral. La Comisión de Relaciones Laborales de la CGE está compuesta por: la Federación de Empresarios del Metal de Granada, representada por M^a José Medialdea Hernández y Juan Antonio Gimeno Llano; la



Asociación de Instaladores Eléctricos y Telecomunicaciones, representada por Javier Segura Durán y José Antonio Luque Fernández; la Asociación de Instaladores de Fontanería, Calefacción, Saneamiento, Gas, PCI y Aire Acondicionado, representada por José Taboada Doña; la Asociación de Constructores y Promotores de Granada, ACP, representada por Francisco Martínez Cañavate; la Asociación de Pequeña y Mediana Empresa de la Construcción, ASOPYMEC, representada por Juan Carlos Sáez Lechuga; la Federación Granadina

de Comercio, representada por M^a Carmen López Julián y Javier Méndez; la Federación Granadina de Hostelería, representada por Antonio García y Antonio Hernández Conde; la Asociación de Empresarios de la Costa Tropical, AECOST, representada por Luis Martín Aguado; MercaGranada, representada por José Luis Fernández Aranda y Emasagra, representada por Antonio Álvarez Baeza.

COMISIÓN DE GRANDES PROYECTOS EMPRESARIALES E INFRAESTRUCTURAS

La Comisión de Infraestructuras de la CGE, bajo la coordinación de Vicente de Luna González, ha continuado con su labor de apoyo y seguimiento del desarrollo de infraestructuras de la provincia, así como la reivindicación de los proyectos que demoran su decisión y ejecución.

Durante este año, la Comisión ha trabajado en los siguientes temas que afectan a las infraestructuras de Granada y su provincia:



- El posicionamiento en lo que se refiere a la Alta Velocidad se centra en el cumplimiento de que la estación del AVE sea parte de un proyecto de intermodalidad, accesibilidad e interés de la ciudad y de la provincia de pertenecer al Corredor Mediterráneo, así como que la toma de decisiones esté basada en la eficacia, debido a la necesidad de la llegada del AVE con unas fechas definidas. Aceptación de la propuesta de mantener la variante de Loja y usar su trazado, como solución provisional, si se consigue que el AVE llegue a Granada en fechas establecidas. Los miembros de la Comisión pudieron conocer de cerca las alternativas y soluciones provisionales de la Variante de Loja en una inspección sobre el terreno durante una visita a la ciudad lojeña. También se invitó a Marta B. Zarzo, presidenta de la Comisión del Informe del AVE, y a Christian Muñoz Monge, secretario de la Comisión del Informe del AVE del Colegio de Ingenieros de Caminos, Canales y Puertos, que explicaron el Informe de la Comisión Informativa Colegial sobre la entrada del AVE a Granada.

- Respecto a la Autovía del Mediterráneo A-7, se llevaron a cabo actuaciones de interlocución basadas en la reclamación y exigencia al Gobierno de su promesa de finalización de la conexión con Málaga antes del verano así como solicitar fechas para la terminación de la conexión con Almería.

- La realización de las canalizaciones de Rules supone riqueza para la zona, ya que permitirán que campos entren en cultivo además de generar puestos de trabajo. Desde la Comisión se plantea una presentación que clarifique los costes y la pérdida económica que supone que no se canalice la presa de Rules.

- En relación a la Universiada, la Comisión propuso a la Junta Directiva la necesidad de la celebración de la misma por la importancia que supone para los sectores del turismo, el comercio y la hostelería, además del impacto económico y de empleo para la provincia de Granada, así como la proyección internacional que para la marca

Granada supone un evento de estas características de repercusión mundial.

COMISIÓN DE NUEVAS TECNOLOGÍAS Y RELACIONES CON LA UNIVERSIDAD

La Comisión de Nuevas Tecnologías y Relaciones con la Universidad se constituyó en mayo del 2011. Desde entonces y hasta hoy ha venido trabajando en todo lo referente a las nuevas tecnologías y lo relacionado con la transferencia de resultados de investigación y relación con la Universidad de Granada. Su objetivo es impulsar este sector de gran peso en nuestra economía y que todavía es un gran desconocido para parte de la sociedad granadina.

Las reuniones de la comisión mantenidas en el primer semestre del año estuvieron enfocadas en la elaboración y presentación a la provincia del 'Mapa Tecnológico de Granada', que fue presentado el 13 de marzo de 2012. Con una gran repercusión en los medios de comunicación, ha sido el primer directorio de empresas TIC de la provincia elaborado



por la CGE, a través de la Comisión y en colaboración con ETICOM (Asociación de Empresarios de Tecnologías de la Información y la Comunicación) con el objetivo de difundir y promocionar el sector TIC.

Este documento supuso un gran impacto y ha sido uno de los mayores avances en difusión y reconocimiento que el sector tecnológico ha experimentado en los últimos años. Ha conseguido ser una herramienta de promoción de las empresas TIC, no sólo en Granada, sino también fuera de la provincia y de Andalucía. Actualmente es una fuente de consulta para el resto de los sectores económicos y da a conocer las especialidades y servicios que ofrecen las empresas TIC granadinas.

En las reuniones mantenidas en el segundo semestre se ha ampliado la línea de colaboración y se ha tenido un mayor acercamiento entre empresa y universidad. En septiembre asistieron a dicha comisión Jesús Chamorro y Laura Sánchez, director y técnico de Gestión de Oferta y Demanda Tecnológica de la OTRI, respectivamente, cuya presencia sirvió para analizar nuevas fórmulas de colaboración y posibles eventos conjuntos.

Dada la importancia del futuro del sector (en Granada existen en la actualidad unas 270 empresas TIC), en la comisión se sigue trabajando en varios proyectos más, como la adopción de nuevos acuerdos con la Universidad de Granada y la celebración de eventos de divulgación tecnológica de las TIC.

COMISIÓN DE DESARROLLO PROVINCIAL

La Comisión de Desarrollo Provincial de la CGE es un órgano consultivo y de trabajo creado con el objetivo de velar por los intereses de los empresarios ubicados en las distintas comarcas de Granada. La Comisión está formada por las asociaciones de empresarios de las comarcas de Albuñol, Altiplano, Costa Tropical, Guadix, Juncaril, Loja, Ribera Baja del Genil, Santa Fe y Valle- Temple, bajo la coordinación de Simón Maestra Pérez.

A lo largo del 2012, la Comisión ha mantenido reuniones en Santa Fe y Albuñol, donde se han desarrollado las siguientes actuaciones:

- Estudio y análisis de la situación de las asociaciones comarcales y locales de la provincia de Granada, intercambiando experiencias y apoyando de manera especial a las asociaciones con dificultades, a través de la búsqueda de soluciones de financiación y de recursos.
- Actuaciones dirigidas a denunciar el grave perjuicio ocasionado por las deudas de la Administración pública



con empresas granadinas ubicadas en todos los municipios de la provincia.

- Reunión con CEAT Granada y las asociaciones comarcales/locales.
- Desarrollo de proyectos como presencia en redes sociales.
- Proyecto sobre Tarjetas de Fidelización.

- Desde la Comisión, se han adoptado acuerdos para apoyar y presionar sobre la falta y retraso en el desarrollo de las infraestructuras en nuestro territorio, como las conducciones de la presa de Rules, la licitación del tramo de AVE en Loja, estación del Corredor Mediterráneo, finalización de la A-7 a su paso por todo el litoral granadino, rotonda de acceso al Hospital de Guadix, la segunda circunvalación que pasa por Santa Fe y el acceso a la A-92 desde Huétor Tájar, entre otras infraestructuras.



03

ESTRUCTURA ASOCIATIVA

ORGANIZACIONES

MIEMBRO

- Asoc. de Empresarios Economistas de Granada
- Asoc. Provincial de Estaciones de Servicio
- Asoc. de Empresarios de la Estación de Esquí de Sierra Nevada
- Asoc. de Mayoristas de Frutas y Verduras
- Asoc. de Centros de Formación de Granada (AGAP)
- Asoc. Profesional de Garajes
- Asoc. Intersectorial de Empresarios Comarca de Guadix
- Asoc. Granadina de Industrias Culturales
- Asoc. de Inmobiliarias de Granada (AINGRA)
- Asoc. Autónoma de Instaladores Eléctricos de Granada (AAIE)
- Asoc. Autónoma de Instaladores de Fontanería, Saneamiento y Calefacción de Granada
- Asoc. de Jóvenes Empresarios (AJE)
- Asoc. Profesional de Empresas de Limpieza de Granada (APELGRA)
- Asoc. Lojeña de Comercio e Industria (ALCI)
- Asoc. de Empresarios de Marchalhendín
- Asoc. de Empresarios de la Madera
- Asoc. de Empresarios Mediadores de Seguros
- Asoc. Provincial de Centros de Enseñanza Privada
- Asoc. Empresarial para el Desarrollo de Nuevas Tecnologías
- Asoc. de Empresarios Odontólogos y Estomatólogos de Granada
- Asoc. del Polígono de Promoción, Fomento Industrial y Tecnológico (PROFITEGRA)
- Asoc. de Empresarios del Polígono Asegra
- Asoc. Profesional de Fabricantes de Pan (AGRAPAN)
- Asoc. de Empresarios de Publicidad
- Asoc. Provincial de Empresarios Peluqueros de Granada
- Asoc. de Empresarios del Parque Empresarial de Juncaril
- Recreo Gastronómico Mancomunidad Río Monachil (REGAMAN)
- Asoc. de Empresarios de la Mancomunidad de la Ribera Baja del Genil
- Asoc. de Empresarios y Comerciantes de Santa Fe (AESAN)
- Asoc. Granadina de Agencias de Transportes
- Asoc. General de Transportistas de Granada (AGT)
- Consorcio de Transporte Sanitario de Granada
- Asoc. Granadina de Empresas de Seguridad
- Asoc. Provincial de Talleres de Reparación de Automóviles, Recambios y Automoción en General
- Asoc. de Empresarios Granadinos de Servicios Sociales
- Asoc. de Empresarios Valle-Temple (ASEVAT)
- Asoc. Provincial Intersectorial de Autónomos CEAT-Granada
- Asoc. de Empresarios de Tecnologías de la Información y Comunicación de Andalucía (ETICOM)

- Asoc. Vinos de Granada
- Asoc. Granadina de Mujeres Empresarias (AGME)

EMPRESAS

- Abbot Laboratorios S.A.
- Transportes Rober, S.A
- Avalunión, S.G.R.
- Emasagra
- Fertysem, S.A.
- Maderas Polanco Granada, S.A.
- Hermandad Farmacéutica Granadina (Hefagra)
- Cetursa Sierra Nevada, S.A.
- Mercagranada, S.A.
- CajaGranada
- Ofilingua
- Cremades&Calvo-Sotelo
- Axesor

FEDERACIONES

- Federación Provincial de Comercio de Granada
- Federación de Mujeres Empresarias
- Federación de Empresas de Hostelería y Turismo
- Federación de Empresarios del Metal

ASOCIACIONES

- Asoc. de Empresarios de Albuñol
- Asoc. de Empresarios de la Costa Tropical
- Asoc. Agraria de Jóvenes Agricultores (ASAJA)
- Asoc. de la Pequeña y Mediana Empresa de la Construcción (ASOPYMEC)
- Asoc. Granadina de Industrias de Alimentación
- Asoc. Provincial de Almazaras de Granada (Infaoлива)
- Asoc. de Empresarios del Altiplano de Granada
- Asoc. de Representantes de Artistas de Granada (ARAG)
- Asoc. Provincial de Autoescuelas
- Asoc. Taxis VIP
- Asoc. de Transporte de Viajeros en Autobús de la Provincia de Granada
- Asoc. de Canteras de Granada (ACANGRA)
- Asoc. Granadina de Exportadores de Cebollas (AGREC)
- Asoc. de Empresarios de Derivados del Cemento
- Asoc. Provincial de Constructores y Promotores (ACP)

NUEVAS INCORPORACIONES

- COGESA
- Minas de Alquife

PRESENCIA NACIONAL E INTERNACIONAL

ÁMBITO NACIONAL

La CGE está representada en el ámbito nacional y autonómico tanto en la Confederación Española de Organizaciones Empresariales (CEOE), como en la Confederación Española de la Pequeña y Mediana Empresa (CEPYME) y en la Confederación de Empresarios de Andalucía (CEA).

ÁMBITO INTERNACIONAL

A partir de su presencia en organizaciones de carácter nacional, la CGE se encuentra representada en las siguientes organizaciones internacionales.

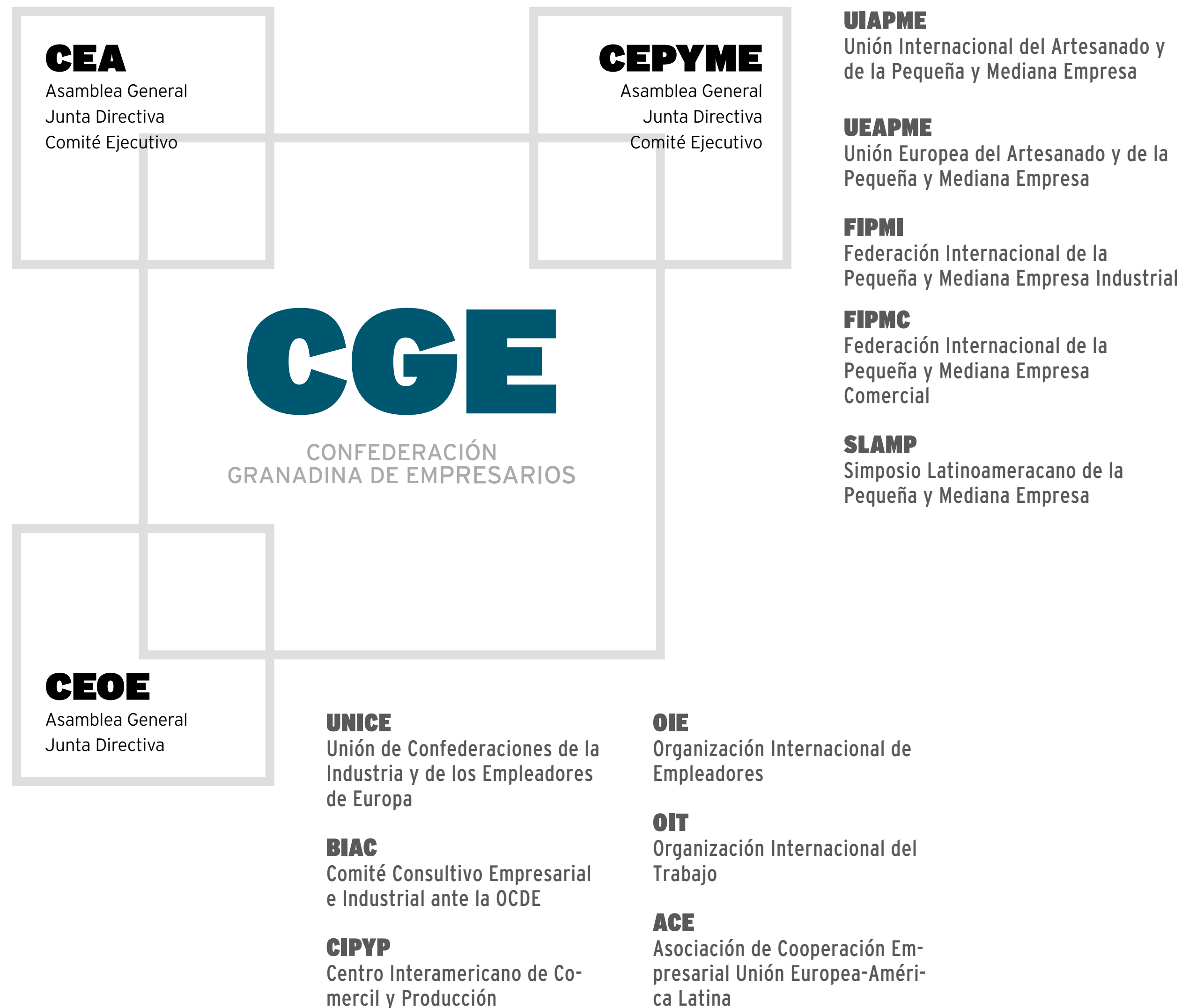

AGAP



AGAP MOVILIZA A LOS CENTROS DE FORMACIÓN EN PROTESTA POR LAS DEUDAS DE LA JUNTA

La Asociación de Centros de Formación de Granada (AGAP) ha protagonizado e impulsado a lo largo de 2012 una gran cantidad de movilizaciones para denunciar la crítica situación por la que atraviesan los centros de formación de la provincia, causada por el impago por parte de la Junta de Andalucía a las empresas del sector de las deudas pendientes desde el año 2010. Entre las iniciativas reivindicativas que AGAP ha llevado a cabo destacan el encierro de 24 horas en el interior del edificio del Servicio Andaluz de Empleo (SAE) y la convocatoria de siete concentraciones frente a las sedes de la Delegación del Gobierno de la Junta de Andalucía en Granada, de la Consejería de Empleo de Granada o de la Consejería de Presidencia de Sevilla, entre otras.

AGRAPAN



AGRAPAN ORGANIZA UNA CHARLA SOBRE LA IMPORTANCIA DEL PAN EN UNA CORRECTA ALIMENTACIÓN

La Asociación Profesional de Fabricantes y Expendedores de Pan de Granada y Provincia (AGRAPAN) organizó en el mes de marzo una charla-debate sobre nutrición dirigida al público en general y a todos los profesionales del sector. La ponencia, bajo el título 'Importancia del pan en una correcta alimentación', corrió a cargo de Ángel Gil Hernández, presidente del Comité Científico del Pan, Catedrático de Bioquímica y Biología Molecular de la Universidad de Granada y profesor de la Escuela de Nutrición de la Universidad de Granada desde 1981, y se celebró en el salón de actos del CIE de la Diputación de Granada.

AJE



MELESIO PEÑA, NUEVO PRESIDENTE DE AJE GRANADA, DISEÑA UN PLAN ESTRATÉGICO PARA LA ASOCIACIÓN

La Asociación de Jóvenes Empresarios AJE-Granada ha tomado en 2012 un nuevo rumbo, más joven que nunca. Melesio Peña Almazán es, desde el mes de septiembre, el nuevo presidente de la organización empresarial, tras seis años de mandato de Joaquín Rubio. La de Melesio Peña fue la única candidatura presentada tras la apertura del proceso electoral, al que asistieron asociados de AJE, el Comité Ejecutivo saliente y miembros del comité de AJE. Se da la circunstancia, además, de que el nuevo responsable de AJE Granada es el más joven de todas las asociaciones de jóvenes empresarios de España.

AJE Granada comienza una nueva andadura de la mano de un equipo de empresarios jóvenes con mucha fuerza y con un proyecto nuevo lleno de iniciativas y planes de acción, para ofrecer a los asociados más y mejorados servicios, propuestas más atractivas para atraer a más empresarios jóvenes de la provincia y reforzar el colectivo para que AJE crezca cada vez más.

APAG



LA ASOCIACIÓN DE ALMAZARAS DE GRANADA CAMBIA DE NOMBRE Y DE PRESIDENTE

El colectivo de almazaras ha sufrido importantes cambios durante el año 2012, tanto en su denominación oficial como en los cargos directivos. La noticia más importante para esta organización ha sido el cambio de nombre oficial, que ha pasado de ser Asociación Provincial de Almazaras de Granada - APAG a llamarse Asociación Provincial de Almazaras de Granada - Infaoliva Granada. Por su parte, la presidencia de la organización también ha cambiado de manos: Francisco Pérez Velasco ha sustituido en el cargo a José Luis Ramírez Crespo.

ASOC. EMPRESARIOS ALTIPLANO



LOS EMPRESARIOS DEL ALTIPLANO CELEBRAN SU IX GALA EMPRESARIAL

La Asociación de Empresarios del Altiplano celebró el día 23 de noviembre su IX Gala Empresarial, en la que se reconoció el trabajo y labor a las siguientes empresas: Metálicas Hertosa (Premio a la Trayectoria Empresarial); Baza Motor Bach (Premio a la Inversión e Iniciativa Profesional); Jamones Quesada Carpio (Premio a la Calidad y Expansión Comercial); y Dynos Baza (Premio al Comercio y Calidad en los Servicios Profesionales). Al acto asistieron el alcalde de Baza y representantes de la Confederación Granadina de Empresarios, de la Diputación de Granada, de organizaciones y partidos políticos, así como alcaldes de distintos municipios.

ASAJA



EL PRESIDENTE NACIONAL DE ASAJA ANALIZA EN GRANADA LOS GRANDES RETOS DE LA AGRICULTURA

Ante numerosos representantes del mundo agrícola de la Costa granadina, el presidente nacional de ASAJA, Pedro Barato, ofreció una conferencia sobre 'Los grandes retos de la agricultura', poniendo el acento en el enorme diferencial de precios en origen y en destino, la inexistencia de protección de fronteras y las crisis alimentarias tales como la sucedida con la Écoli, problemas que, según dijo, amenazan la supervivencia del modelo agrícola europeo. Como recetas para atajarlos expuso la necesidad de creación de organismos de control nacionales y europeos y sanciones eficaces frente a los abusos de la gran distribución; la potenciación de las organizaciones de productores y una mayor capacidad resolutoria de las autoridades competentes en la gestión de crisis.

ASOPYMEC



ANTONIO CATALINA, NUEVO PRESIDENTE DE ASOPYMEC

La Asociación de la Pequeña y Mediana Empresa de la Construcción (Asopymec) celebró en el mes de abril elecciones a su Junta Directiva, de las que salió ganador Antonio Catalina como nuevo presidente de la organización empresarial. El presidente electo está acompañado en este mandato, como miembros de la nueva Junta Directiva de Asopymec, por José Luis Pérez Cabrera (vicepresidente); José Luis Ros Ramírez (secretario); Fermín Beltrán Velasco (tesorero); Francisco Javier Gómez-Quevedo Cano (vicesecretario), y los suplentes Eduardo Pérez Cabrera y José Manuel Fernández de Moya Jiménez.

ASOC. AUTOESCUELAS



JOSÉ BLAS VALERO, REELEGIDO PRESIDENTE DE LA ASOCIACIÓN PROVINCIAL DE AUTOESCUELAS

La Asociación Provincial de Autoescuelas de Granada celebró en 2012 elecciones a su Junta Directiva, de las que salió reelegido el actual presidente José Blas Valero, con más del 93% de los votos. El presidente de la Asociación Provincial de Autoescuelas de Granada, además, fue nombrado en 2012 presidente de la Unión Federal de Autoescuelas de Andalucía (UFAA) y vicepresidente de la Confederación Nacional de Autoescuelas de Granada (CNAE).

Entre los actos organizados por la Asociación durante el año destacan las IV Jornadas de Tráfico y Seguridad Vial; la renovación del convenio con Caja Rural, con servicios gratuitos para los asociados; y la firma del convenio con el Ayuntamiento de Granada para resolver controversias por medio del arbitraje de la Junta Arbitral Municipal de Consumo de Granada.

ASOC. DE AUTOMÓVILES



LA ASOCIACIÓN DE AUTOMÓVILES ANALIZA EN UNAS JORNADAS LA SITUACIÓN DEL SECTOR DE LA AUTOMOCIÓN

La Asociación Provincial de Automóviles celebró en el mes de abril un importante foro profesional dedicado en exclusividad al sector de la automoción, en el que se abordó la situación actual de las empresas dedicadas a la venta y postventa de vehículos. Dicha jornada, que celebró en la sede de la Confederación Granadina de Empresarios, fue organizada conjuntamente entre la Asociación Provincial de Automóviles de Granada y la organización nacional GANVAN (Asociación Nacional de Vendedores de Vehículos a motor, Reparación y Recambios), de la cual esta asociación provincial es miembro asociado.

FEDERACIÓN DE COMERCIO



LA FEDERACIÓN DE COMERCIO ENTREGA LOS TRADICIONALES PREMIOS SAN SEBASTIÁN 2012

La Federación Provincial de Comercio celebró un año más la festividad de San Sebastián, patrón de los comerciantes granadinos, en un acto sencillo pero emotivo, y en el que se demostró la unión del sector pese a ciertas discrepancias que han quedado en pólvora mojada. El presidente de la Federación de Comercio, Enrique Oviedo, fue el encargado de dar la bienvenida a los asistentes y pronunciar su tradicional discurso, que fue escuchado con atención por los muchos cargos públicos y representantes empresariales que acudieron a la cita.

Los premios San Sebastián 2012 fueron a parar a los siguientes comerciantes: Enrique Mayor Arenal (Óptica Mayorvisión); Pedro Jiménez Sepulveda (Librería Nevada); Elías Fernández Manrique (Elías Manrique Fotógrafos); José Maya Heredia (Mariano y Nieves Modas); Sanjuán Calle S.L. (Textil); Rosario Martín García (Corner Women); Carlos Fuentes Cabezas (Tejidos Fuentes) y Ricardo Moyano Pérez (JIR Flor S.L., concedido a título póstumo). En el apartado de asociaciones, fue premiada la Asociación de Empresarios y Comerciantes de la Comarca de Huéscar y el Premio Comercio Granada 2012 fue para Coviran S. Coop. And., por la celebración de su 50º aniversario. Por último, recogieron la insignia de oro de la Federación de Comercio Antonio Robles, presidente de Coviran, y Manuel García-Izquierdo, presidente de la Confederación Española de Comercio CEC.

ACP



ACP IMPULSA UNA INTENSA CAMPAÑA PARA REIVINDICAR EL PAGO DE LAS DEUDAS DE LA ADMINISTRACIÓN PÚBLICA A LAS CONSTRUCTORAS

La Asociación de Constructores y Promotores ACP- Granada ha desarrollado durante todo el año 2012 una intensa campaña encaminada a conseguir el pago de las deudas por parte de la Administración, reclamando el pago ante diversos estamentos de la Junta de Andalucía y el Gobierno de España en diferentes negociaciones y poniéndolo en conocimiento de la opinión pública a través de diversos medios de comunicación. Con un resultado parcialmente satisfactorio para el sector, se han puesto en marcha el Plan de Pago a Proveedores y el Fondo de Liquidez Autonómica, que han logrado paliar la difícil situación de las empresas constructoras y promotoras de la provincia. La defensa de los intereses económicos del sector es, sin duda, la mayor prioridad de ACP Granada.

ETICOM



ETICOM RECIBE EL PREMIO 'EMPATÍA 2012' OTORGADO POR AJE GRANADA

ETICOM, Asociación de Empresarios de Tecnologías de la Información y Comunicaciones de Andalucía, recibió el premio 'Empatía 2012' por parte de AJE Granada en el mes de julio, en el transcurso de la tradicional Gala de Verano de los jóvenes empresarios. Vito Episcopo, como representante de ETICOM, fue el encargado de recoger este galardón, que pretendía reconocer la labor de la patronal de las empresas tecnológicas, que actualmente aglutina a 470 compañías que dan empleo a más de 18.000 personas.

Otra de las actividades destacadas realizadas por ETICOM en Granada durante 2012 fue la presentación del informe sobre la tecnología 'Cloud Computing' en Andalucía, que se celebró en la propia sede de la CGE en el mes de septiembre.

EMPRESARIOS DE GUADIX



LA ASOCIACIÓN DE EMPRESARIOS DE GUADIX CELEBRA SUS VI PREMIOS INTERSECTORIAL 2012

La Asociación Intersectorial de Empresarios de la Comarca de Guadix celebró, como cada año en el mes de noviembre, su encuentro anual de socios, en el que premió a empresarios destacados de la comarca con el fin de promover la iniciativa emprendedora en la sociedad y valorar el buen hacer de los mismos que contribuyen con su esfuerzo y trabajo al desarrollo de la comarca accitana.

Los galardonados en esta edición fueron: María Isabel López, de Ganadería Las Viñas (Premio Intersectorial 2012 a la Mujer Emprendedora); Micelios del Sur S.L. (Premio a la Innovación Empresarial); José Bonachera González, de Talleres Bonachera (Premio a la Trayectoria Empresarial) y José María Laguna, de ONG Solidaridad Honduras (Reconocimiento Social).

FEDERACIÓN DE HOSTELERÍA



LA FEDERACIÓN DE HOSTELERÍA IMPULSA EL 'GRANADA CONVENTION BUREAU'

La Federación Provincial de Hostelería y Turismo de Granada ha trabajado durante 2012 para poner en marcha uno de los proyectos más importantes para el desarrollo del sector turístico granadino: la creación de una oficina de captación de congresos. La Federación ha trabajado incansablemente en este proyecto, siempre al amparo de la Confederación Granadina de Empresarios, como organización que aglutina y representa a todas las empresas y sectores de Granada.

El 'Granada Convention Bureau' nace desde la iniciativa privada, el empresariado, con la participación indispensable de las instituciones granadinas, ya que ésta es única fórmula que garantiza la viabilidad del mismo. Para ello, se ha consensuado con el Ayuntamiento de Granada la creación de la Asociación Granada Turismo, con representación del propio Ayuntamiento de Granada, la Diputación Provincial de Granada, la Junta de Andalucía, la CGE y la Cámara de Comercio. El 'Granada Convention Bureau' fue presentado en la Feria Internacional de Turismo, FITUR, y posteriormente, en el mes de mayo, se celebró otro acto en la sede de la CGE al que acudieron los representantes de todas las instituciones y organizaciones empresariales implicadas.

ASOC. INSTALADORES



JOSÉ TABOADA, REELEGIDO PRESIDENTE DE LAS ASOCIACIONES DE INSTALADORES DE GRANADA

Las Asociaciones de Instaladores Eléctricos, de Telecomunicaciones, Climatización, Fontanería, Gas y afines de Granada convocaron elecciones en el mes de junio, de las que salió reelegido como presidente José Taboada Doñá. La nueva Junta Directiva ha dado entrada a jóvenes empresarios que aportarán en los próximos cuatro años nuevos estímulos e ideas en el desarrollo de la asociación. Por otra parte, las Asociaciones de Instaladores se unieron también a la campaña de apoyo a su compañero José Miguel García, miembro la Junta Directiva de la Asociación, que se encontraba encerrado y en huelga de hambre en el Parque Tecnológico Rabaneda 21 de Córdoba como protesta por los impagos.

Durante los meses de octubre y noviembre, las dos asociaciones también celebraron un ciclo de reuniones con los asociados de las distintas comarcas de la provincia, al objeto de contrastar los problemas y la situación de las empresas instaladoras, que pusieron en común su preocupación por la falta de trabajo y actividad generalizada. Estas reuniones tuvieron lugar en Loja, Baza, Motril y Órgiva.

REGAMAM



REGAMAM FOMENTA UN AÑO MÁS LOS PRODUCTOS DE LA TIERRA

Entre las actividades organizadas por la Asociación Empresarial, Gastronómica, Artesanal y Turística REGAMAM durante 2012 destacan las XIX Jornadas del Vino, Jamón y Chacinas (Huétor Vega), las XVI Jornadas del Haba Verde, la I Muestra Gastronómica de Sierra Nevada y su Mancomunidad, la participación en la Feria General de Muestras (Fermasa, Armilla), en GastroTur y en Fitur (Madrid), la participación en la conferencia 'La nueva reforma laboral', impartida por expertos de AGAZ, y la colaboración en la festividad de la patrona de la Guardia Civil.

ACEM



ACEM IMPULSA UNA PLATAFORMA COMÚN PARA MÁS DE 80 ESTABLECIMIENTOS DE LA RIBERA BAJA DEL GENIL

En su afán continuo de mejorar y dinamizar el sector comercial y empresarial de la comarca, la Asociación de Comerciantes y Empresarios Ribera Baja del Genil ACEM impulsó durante el último trimestre de 2012 un proyecto con gran carácter innovador por el que más de 80 establecimientos asociados permanecen en continua relación bajo una plataforma de servicios común.

La tarjeta ACEMPLUS es un soporte físico con el que se tendrá acceso a un sistema de fidelización denominado ACEMNOVA, donde el usuario acumula euros en cada una de las compras que realice. La firma del convenio con la empresa encargada de la puesta en marcha del proyecto (Scuder Tecnologías S.L.) se realizó en el mes de julio, fecha desde la que se mantienen continuas reuniones para el control y gestión de todas las acciones.

ASOC. EMP. SIERRA NEVADA



LOS EMPRESARIOS DE SIERRA NEVADA RECIBEN EL PREMIO TURISMO DE GRANADA 2012

La Asociación de Empresarios de la Estación de Esquí de Sierra Nevada tuvo el honor de recibir el Premio Turismo de Granada 2012, por su trayectoria durante los últimos 30 años en apoyo y fomento del turismo de nieve en Granada y Andalucía, y por mantener esta importante industria entre las pioneras de España y Europa.

VINOS DE GRANADA



ÉXITO DE AFLUENCIA EN LA V MUESTRA DE VINOS DE GRANADA

Bodegueros de toda la provincia tuvieron la ocasión de dar a conocer la excelencia de sus productos a las miles de personas que, entre el 29 de noviembre y el 2 de diciembre, pasaron por la V Muestra de Vinos de Granada situada al lado del Palacio de Congresos de Granada, con la participación de la Denominación de Origen Protegida Vino de Calidad de Granada y organizada por Ideal. Bodegas como Al Zagal, El Anchurón, Aranzada, Cuatro Vientos, Domingo y Quiles, Dominio Buenavista, Fernández Herrero, Fontedei, Los Martos, Marqués de Casa-Pardiñas, Méndez Moya, Pago de Almaraes, Hacienda Señorío de Nevada y Vertijana hicieron las delicias de muchos granadinos, al igual que los apetitosos platos preparados por Cosegur, Jamonzar, Las Titas, Las Conchas y Vinaqua.

04

ACTIVIDAD INSTITUCIONAL

ACTIVIDAD INSTITUCIONAL

La Confederación Granadina de Empresarios ha mantenido durante 2012 la actividad institucional necesaria para defender los intereses del tejido empresarial de la provincia en todos aquellos foros donde ha sido posible y requerido. Durante este año también se ha fortalecido la relación de colaboración y cooperación con las administraciones públicas, entidades públicas y privadas y con el resto de organizaciones empresariales que la componen y también de las que forma parte, como son la CEOE, Cepyme y la CEA.

Tanto el presidente como el secretario general de la CGE, así como los miembros de la Junta Directiva, han mantenido diversas reuniones a lo largo del año con representantes políticos de ayuntamientos, Diputación, Junta de Andalucía y Gobierno central, con el fin de hacerles llegar las necesidades del empresariado y debatir sobre temas concretos que han preocupado al colectivo empresarial en determinados momentos. Ejemplo de ellos son reuniones como las mantenidas entre la Junta Directiva de la CGE y los parlamentarios andaluces tanto del PSOE como del PP; la celebrada con los parlamentarios nacionales del PP para debatir la propuesta de ampliación de Sierra Nevada, o la que reunió a representantes empresariales con el subdelegado del Gobierno para analizar el futuro del AVE a Granada.

Durante 2012, la CGE también ha participado o impulsado diversas actividades de servicio a los empresarios granadinos, como las ponencias celebradas para analizar de manera detallada la última Reforma Laboral aprobada por el Gobierno central; la elaboración y presentación del Mapa Tecnológico de Granada o el lanzamiento del 'Granada Convention Bureau', en colaboración con la Federación Provincial de Hostelería y Turismo.

La actividad institucional de la CGE también ha incluido la presencia de representantes empresariales en distintos organismos y entidades de los que forma parte, como el Instituto Nacional de la Seguridad Social (INSS), el FOGASA, el Consejo Social de Granada, la Fundación General Universidad-Empresa, la Fundación Campus de la Salud o Avalunión.

PRESENTACIÓN DE LA OFERTA TURÍSTICA DE GRANADA EN FITUR

La CGE acogió en enero la presentación oficial de la oferta turística que Granada llevaría a Fitur 2012, la mayor feria del turismo de España. Al acto, en el que se detalló la agenda de actividades y promociones que se desarrollaría posteriormente durante la feria celebrada en Madrid, acudieron los presidentes de la CGE, Gerardo Cuerva, de la Cámara de Comercio, Javier Jiménez, y de la Federación de Hostelería y Turismo, Carlos Navarro, además de la concejal de Turismo y Comercio de Granada, Marifrán Carazo, y la diputada de Turismo, Marta Nievas.



REUNIÓN CON REPRESENTANTES DEL PP PARA ANALIZAR LA PROPUESTA DE AMPLIACIÓN DE SIERRA NEVADA

Parlamentarios nacionales, miembros de la candidatura al Parlamento andaluz y representantes del Partido Popular de Granada mantuvieron en febrero una reunión con la Junta Directiva de la CGE que sirvió para debatir sobre el futuro de la estación de esquí de Sierra Nevada, uno de los principales caballos de batalla de la CGE en 2012. El cabeza de lista del PP al Parlamento andaluz, Carlos Rojas, mostró el apoyo de su partido a la realización de un estudio de viabilidad con el fin de decidir la posible idoneidad de la ampliación de la zona esquiable de Sierra Nevada. Durante el encuentro, el presidente de la CGE, Gerardo Cuerva, calificó de "imprescindible" la realización "a la mayor brevedad posible de un estudio de viabilidad técnica, económica y medioambiental sobre las posibles ampliaciones del área de esquí, que permita a nuestra provincia aprovechar los importantes beneficios socioeconómicos obtenibles con el deporte blanco y el desarrollo de un turismo de alta calidad, siempre bajo el concepto de sostenibilidad medioambiental".



LA FEDERACIÓN DE HOSTELERÍA Y LA CGE IMPULSAN EL 'GRANADA CONVENTION BUREAU'

Tanto la Federación Provincial de Empresas de Hostelería y Turismo como la CGE han volcado en 2012 todos sus esfuerzos en poner en marcha el 'Granada Convention Bureau', conscientes de la necesidad de contar con una oficina de captación de congresos que impulse Granada como destino de congresos e incentivos. Para relanzar el GCB se acordó la creación de la Asociación Granada Turismo, de la que forman parte el Ayuntamiento de Granada, la Diputación Provincial de Granada, la Junta de Andalucía, la CGE y la Cámara de Comercio. Esa asociación fue presentada de forma oficial en un acto celebrado en mayo en la sede de la CGE, con la presencia de representantes de todas las administraciones. En dicho encuentro se anunció que la sede de esta oficina de congresos se ubicará en el Centro de Recepción de Visitantes ubicado en Neptuno, que, junto a los técnicos municipales destinados a este fin, será la aportación del Ayuntamiento de Granada al Convention Bureau. Esta oficina de captación de congresos pretende reunir a todos los sectores de la actividad económica - turismo, transportes, comercio, cultura, entidades financieras, servicios turísticos-, y a todas y cada una de las empresas que quieran formar parte sin ninguna excepción ni exclusión.

El empresariado del sector del turismo ha mostrado una gran expectación con este proyecto, ya que es consciente de que la captación de congresos para Granada supone un salto cuantitativo y cualitativo para las empresas de la industria turística.



LA CGE FIRMA UN CONVENIO CON SECOT PARA ASESORAR A NUEVAS EMPRESAS

La CGE firmó en 2012 un convenio de colaboración con la delegación en Granada de SECOT (Seniors Españoles para la Cooperación Técnica), una organización que agrupa a empresarios y directivos ya retirados que asesoran a nuevos emprendedores para la creación de su propio negocio. El principal objetivo de esta organización es prestar asesoramiento técnico a las empresas, principalmente a las pequeñas y medianas, para su creación y puesta en marcha. Este asesoramiento es prestado por ex empresarios y ex directivos que, en calidad de profesionales expertos, ponen a disposición de la sociedad, de forma altruista, su formación y conocimientos a las personas que quieren crear una empresa y que carecen de medios suficientes para ello.

LA CGE Y ETICOM LANZA EL PRIMER MAPA TECNOLÓGICO DE GRANADA

El presidente de la Confederación Granadina de Empresarios (CGE), Gerardo Cuerva, fue el encargado de presentar en el mes de marzo el 'Mapa Tecnológico de Granada', el primer directorio de empresas TIC de la provincia que ha elaborado la CGE, a través de su Comisión de Nuevas Tecnologías, en colaboración con ETICOM (Asociación de Empresarios de Tecnologías de la Información y la Comunicación) para difundir y promocionar el sector TIC. Este documento supone uno de los mayores avances en difusión y reconocimiento que el sector tecnológico granadino ha experimentado en los últimos años, además de demostrar el respaldo y el apoyo que la CGE ofrece a los empresarios de este sector, porque, de hecho, la promoción de las empresas TIC es una de las líneas estratégicas de la CGE actualmente.



LA CGE RECIBE UNA PLACA CONMEMORATIVA DEL XXV ANIVERSARIO DEL CONSEJO PROVINCIAL DE CONSUMO

La Delegación de Salud de Granada acogió el día 15 de marzo un acto con motivo del XXV Aniversario de la constitución de los Consejos Provinciales de Consumo, en el que reconoció la labor desarrollada por los distintos colectivos presentes en estos órganos de participación ciudadana desde la puesta en marcha de estos, en 1987. Ante un centenar de personas presentes en el salón de actos de la Delegación de Salud, se entregó una placa honorífica a las asociaciones de consumidores y usuarios de Granada: UCA, AI-Ándalus y FACUA, recogidas por sus respectivos presidentes, Antonio Rodríguez, Emilia Fernández y Javier Cejuela, respectivamente; y a la Confederación Granadina de Empresarios, recibida por su vicepresidente, Joaquín Rubio.





LA JUNTA DE ANDALUCÍA PRESENTA A LOS EMPRESARIOS GRANADINOS EL CHEQUE INNOVACIÓN

La CGE fue el lugar elegido por la Junta de Andalucía para presentar el Cheque Innovación, un programa de la Consejería de Economía, Innovación, Ciencia y Empleo que tiene como principal objetivo ayudar a las pequeñas empresas andaluzas a cubrir sus necesidades de mejora y competitividad. Fue el primer encuentro que se celebró con el empresariado de Granada para dar a conocer la puesta en marcha de la segunda convocatoria del Cheque Innovación, que persigue incentivar la incorporación de soluciones innovadoras en las pequeñas empresas de la provincia a fin de facilitar la modernización de las mismas y la mejora de su competitividad. Al acto acudieron el director general de Telecomunicaciones y Sociedad de la Información, Ángel Ortiz, el delegado territorial de Economía de la Junta, José Antonio Aparicio, y el secretario general de la Confederación Granadina de Empresarios, Luis Aribayos.



LOS EMPRESARIOS DE SIERRA NEVADA Y LA CGE PREMIAN A AGUAS DE LANJARÓN

La Asociación de Empresarios de Sierra Nevada y la Confederación Granadina de Empresarios galardonaron en 2012 a Lanjarón con el Premio 'Promoción del Espacio Natural' por su labor en la promoción, difusión y fomento de Sierra Nevada, que se ha convertido ya en un destino muy vinculado a la propia marca de agua mineral natural. Dicha labor de difusión favorece, sin duda, a la estación de esquí de Sierra Nevada, que es a su vez uno de los motores económicos de la provincia. Fue un acto muy emotivo en el que estuvieron presentes el presidente de la Asociación de Empresarios de Sierra Nevada, Carlos Pascual; María José Adamuz, Corporate Affairs Manager de Aguas Font Vella y Lanjarón S.A., que fue la encargada de recibir el premio; Carlos Navarro, vicepresidente de la CGE, y María José López, consejera delegada de Cetursa Sierra Nevada.

CEPYME SE REÚNE EN GRANADA PARA CONOCER LA REALIDAD DEL EMPRESARIADO GRANADINO

La Confederación Española de la Pequeña y Mediana Empresa (Cepyme) celebró el 24 de octubre en Granada la reunión conjunta de su Comité Ejecutivo y Junta Directiva, dentro del proceso de acercamiento de la patronal española a los distintos territorios del país y con el fin de conocer la realidad del empresariado granadino. Una treintena de empresarios de todo el país, encabezados por el presidente de Cepyme, Jesús Terciado, acudió a esta Junta Directiva, que vino acompañada de un programa intenso de reuniones e intercambios profesionales entre los miembros de Cepyme y los representantes del tejido empresarial de Granada. Antes del comienzo de la Junta Directiva, Jesús Terciado mantuvo un desayuno de trabajo en la sede de la CGE con representantes de las principales instituciones granadinas, un acto que también contó con la presencia del presidente de la Confederación de Empresarios de Andalucía (CEA), Santiago Herrero. En dicho desayuno estuvieron presentes el alcalde de Granada, José Torres Hurtado; la delegada del Gobierno andaluz en Granada, María José Sánchez; el subdelegado del Gobierno, Santiago Pérez, y la vicepresidenta de la Diputación de Granada, Luisa García Chamorro.



LOS HOSTELEROS ENTREGAN EL PREMIO DUQUE SAN PEDRO DE GALATINO A LA CGE

La Federación Provincial de Hostelería y Turismo de Granada galardonó a la Confederación Granadina de Empresarios con el Premio Duque San Pedro de Galatino 2012 por la defensa de la empresa como vehículo para la generación de riqueza y su contribución a una sociedad más justa. La Federación también destacó la apuesta de la CGE por el asociacionismo empresarial como la forma incuestionable de que la unión hace la fuerza, reinventando los principios que crearon las organizaciones empresariales. El presidente de la CGE, Gerardo Cuerva, fue el encargado de recibir el premio que, según explicó, era compartido para todas las empresas y empresarios de Granada.

EL SECRETARIO DE ESTADO DE SEGURIDAD SOCIAL ANALIZA EN LA CGE LOS DESAFÍOS DE LA SEGURIDAD SOCIAL EN LA LEGISLATURA

El secretario de Estado de Seguridad Social, Tomás Burgos, visitó en el mes de junio la CGE para explicar ante una representación del empresariado granadino el plan de actuación del Gobierno central en materia de Seguridad Social para la presente legislatura. Durante el encuentro, en el que estuvo acompañado por el presidente de la CGE, Gerardo Cuerva, y la delegada del Gobierno andaluz, Carmen Crespo, Tomás Burgos pudo escuchar las principales demandas del colectivo empresarial, como la reducción de los tipos de cotización empresarial; el control de la tasa de absentismo o la regulación de las bajas laborales por Incapacidad Temporal (IT), cuyo coste que asume íntegramente el empresario.



ACUERDO CON EL AYUNTAMIENTO, LA CÁMARA DE COMERCIO Y LA UNIÓN PROFESIONAL PARA FOMENTAR EL EMPLEO

La Confederación Granadina de Empresarios (CGE), la Cámara de Comercio de Granada y la Unión Profesional de Granada firmaron un convenio de colaboración con el Ayuntamiento de Granada para impulsar el programa 'Empléate Granada', que pretende desarrollar acciones conjuntas en materia de empleo, formación y promoción empresarial. Al acto de presentación de este acuerdo acudieron el alcalde de Granada, José Torres Hurtado; el vicepresidente de la CGE, Joaquín Rubio; el presidente de la Cámara de Comercio, Javier Jiménez, y el presidente de la Unión Profesional de Granada, Francisco Martín Recuerda.



LA FEDERACIÓN DE COMERCIO, LA CGE Y LA CECA ESCENIFICAN LA UNIDAD DEL COMERCIO GRANADINO

El presidente de la Federación Provincial de Comercio de Granada, Enrique Oviedo, presentó públicamente las nuevas asociaciones de comerciantes constituidas en los distritos Centro, Zaidín-Vergeles-Campus de la Salud, Ronda y Beiro, en un acto celebrado en la CGE. La comparecencia pública sirvió para demostrar el respaldo que tanto la CGE como la Confederación Empresarial de Comercio de Andalucía (CECA) ofrecen a la Federación de Comercio, "como único interlocutor legítimo del comercio granadino" y por la necesidad del sector "de mostrar unidad para defender en bloque los intereses del empresariado, con una sola voz legitimada", explicó Joaquín Rubio, vicepresidente de la CGE.



REUNIÓN DE TRABAJO ENTRE LA CEA Y EL PP-A

El presidente de la CGE, Gerardo Cuerva, fue el encargado de representar a los empresarios granadinos en el encuentro organizado entre la CEA y el PP-Andalucía, una cita presidida por Santiago Herrero y Juan Ignacio Zoido y celebrada en la sede de la patronal andaluza. Ambas organizaciones coincidieron en "la necesidad de despejar las circunstancias y las dificultades que impiden la ejecución de inversiones en Andalucía, posibilidades inversión que existen también en esta situación de crisis". La reunión entre los representantes del PP y la CEA se enmarca también en otros encuentros celebrados con anterioridad en el año 2010, en el que se firmó una declaración sobre la competitividad en Andalucía y la firma del pacto local llevado a cabo en el año 2011.



LA CGE Y LA CÁMARA DE COMERCIO ANALIZAN CON EL PSOE LA LLEGADA DEL AVE

La Junta Directiva de la CGE celebró en el mes de noviembre una reunión de trabajo con la secretaria general del PSOE de Granada, Teresa Jiménez, acompañada por los miembros del grupo parlamentario socialista, y el presidente de la Cámara de Comercio, Javier Jiménez, para abordar asuntos de importancia para la provincia, especialmente la llegada del AVE. Todas las partes acordaron celebrar estos encuentros de forma periódica para seguir analizando y debatiendo otros temas actuales en profundidad. Gerardo Cuerva agradeció la actitud "dialogante" de los socialistas y alabó la utilidad de encuentros como el de hoy, pero fue tajante al afirmar que el "hartazgo" de la clase empresarial ha llegado al límite respecto a los "debates estériles" de los partidos políticos.



CHARO MARTÍN SE DESPIDE DE LA CGE TRAS TODA UNA VIDA DEDICADA A LA ORGANIZACIÓN EMPRESARIAL

Charo Martín Vargas, secretaria de Presidencia y Secretaría General de la CGE en las últimas décadas, anunció en 2012 su intención de jubilarse tras toda una vida dedicada a la organización empresarial granadina. Tanto la Junta Directiva como el Comité Ejecutivo mostraron su agradecimiento por la labor desarrollada durante años por Charo Martín, así como por su lealtad y profesionalidad. La CGE trabaja ya en los preparativos de la despedida institucional que se organizará en breve para homenajear a esta trabajadora que tantos años ha dedicado a la Confederación Granadina de Empresarios.

LOS EMPRESARIOS GRANADINOS RESPALDAN EL AEROPUERTO GARCÍA LORCA COMO INFRAESTRUCTURA "IMPRESINDIBLE PARA GRANADA"

La Confederación Granadina de Empresarios quiso demostrar su apoyo al Aeropuerto Internacional García Lorca Granada-Jaén como "infraestructura imprescindible y vital para el desarrollo de la provincia" celebrando en sus instalaciones una Junta Directiva, "como gesto de la importancia que tiene el aeródromo granadino para el tejido empresarial", explicó el presidente de la CGE, Gerardo Cuerva. Alrededor de una treintena de empresarios granadinos, miembros de la Junta Directiva de la CGE, pudieron conocer la situación actual del aeropuerto por boca del director del aeródromo, Pedro Soriano, quien ha recibido a los representantes empresariales y los ha acompañado durante su recorrido por las instalaciones aeroportuarias. Durante el encuentro, los asistentes apostaron de manera especial por las conexiones aéreas con Londres, que según las estadísticas que maneja AENA son unas de las más demandadas por los usuarios en ambos sentidos. El presidente de la CGE aseguró que el Aeropuerto de Granada cuenta con el respaldo de todo el empresariado granadino, que luchará por potenciar el aeródromo "y sacar el máximo rendimiento de unas instalaciones que cuentan con todo el equipamiento necesario para convertirse en un motor de riqueza en esta época de crisis".



LA CGE PARTICIPA EN LOS ACTOS DE APOYO AL CORREDOR MEDITERRÁNEO

Ferrmed, las Cámaras de Comercio de Almería y Granada, la Confederación de Empresarios de Granada, la Asociación de Empresarios del Mármol, los sindicatos UGT Granada y Almería, el Puerto de Cartagena, la región de Murcia y los ayuntamientos de las comarcas de Baza, los Vélez, del Almanzora y de Guadix han reivindicado a lo largo de distintos actos organizados en 2012 la conexión ferroviaria de la provincia de Granada con Murcia, pasando por Baza y el Valle del Almanzora. El Ayuntamiento bastetano ha sido el organizador de varios de estos encuentros, en los que se ha puesto de manifiesto la importancia estratégica para el desarrollo empresarial, económico y social de la reapertura de la conocida como línea Guadix- Almendricos.



ÁLEX ROVIRA PLANTEA EN LA CGE CAMINOS Y SOLUCIONES PARA SALIR DE LA CRISIS

Desde el año 2007, la CGE ha sido 'partner' de ESADE en la realización de programas de alta dirección (PMDs), y desde entonces se ha mantenido la colaboración participando en la realización de diversas actividades como conferencias con ponentes de primer nivel o seminarios específicos agrupados por intereses comunes (marketing, derecho, finanzas, etc.). Entre las conferencias celebradas en 2012 destaca la ofrecida por Álex Rovira, escritor, economista y experto en Psicología del Liderazgo Álex Rovira. El eje de la conferencia de Álex Rovira, titulada 'Crear es crear: el futuro no es inevitable, es inventable', fue el planteamiento de caminos y posibilidades de salida de esta crisis, en lo individual y en lo colectivo.



LA CGE HOMENAJEA A SALVADOR FRUTOS TRAS SU JUBILACIÓN COMO SECRETARIO GENERAL

La Confederación Granadina de Empresarios (CGE) organizó el pasado día 24 de julio un almuerzo-homenaje a Salvador Frutos, secretario general de la Confederación durante los últimos catorce años, hasta el momento de su jubilación en el mes de marzo. Miembros de la Junta Directiva, autoridades políticas, representantes de los sindicatos y empresarios en general participaron en este emotivo acto, celebrado en la Ruta del Veleta, que sirvió para agradecer a Salvador Frutos el trabajo y la entrega demostrada en estos años al frente de la CGE y su defensa de los intereses de los empresarios granadinos.



EL MAGISTRADO VICENTE TOVAR REPASA EN LA CGE LOS PROBLEMAS JURÍDICOS A LOS QUE SE ENFRENTAN LOS EMPRESARIOS EN LA ACTUALIDAD

Bajo el título 'Principales inquietudes jurídicas de las empresas españolas', el abogado de Medina Cuadros y magistrado en excedencia, Vicente Tovar, repasó los problemas de índole jurídica con los que se encuentran los empresarios españoles en la actualidad, a lo largo de una conferencia a la que asistió casi un centenar de personas y que se celebró en la Confederación Granadina de Empresarios (CGE), organizada por el propio despacho de abogados, Medina Cuadros, en colaboración con la Asociación de Empresarios del Polígono de ASE- GRA y la CGE. Tovar hizo hincapié en aspectos relacionados con el terreno laboral, mercantil, penal o civil, principales materias en las que hoy en día se hace inevitable contar con los servicios de un profesional del derecho, para defender los intereses de la empresa en determinadas circunstancias.

LA ASAMBLEA GENERAL DE LA CGE ANALIZA LA SITUACIÓN ECONÓMICA Y POLÍTICA DE LA PROVINCIA Y BUSCA SOLUCIONES PARA SALIR DE LA CRISIS

La Confederación Granadina de Empresarios celebró en mayo su Asamblea General Ordinaria, en la que el presidente, Gerardo Cuerva, hizo un repaso a la situación económica y política de la provincia y destacó el papel del empresariado en el camino hacia la recuperación económica. En su intervención aseguró que hay infraestructuras y proyectos "incuestionables" para el desarrollo socioeconómico de la provincia "que no deberían sufrir cambios de rumbo ni dilaciones aunque haya un nuevo equipo en la Junta". Ante los miembros de la Asamblea General de la CGE, Cuerva también mostró su preocupación por que "todos los años tengamos que poner sobre la mesa los mismos problemas, lo que quiere decir que no encontramos las soluciones que necesitamos". En este sentido, el presidente de la CGE recordó que las empresas continúan teniendo un grave problema de dificultad de acceso al crédito, "en parte por las dificultades que atraviesan los bancos, pero también porque el poco crédito del que disponen lo destinan a las administraciones públicas, quienes a su vez han encontrado en nosotros una gran fuente de financiación, a través del impago de sus deudas con nuestras empresas".



AUTORIDADES POLÍTICAS Y EMPRESARIOS BRINDAN JUNTOS EN LA COPA DE NAVIDAD DE LA CGE

La CGE celebró su tradicional Copa de Navidad con la asistencia de representantes de las principales administraciones públicas de la provincia. El presidente de la CGE, Gerardo Cuerva, fue el encargado de dar la bienvenida, entre otros, al alcalde de Granada, José Torres Hurtado; a los concejales Antonio Granadinos, Rocío Díaz y Raquel Ruz, o a la delegada de Medio Ambiente de la Junta, Sandra García.



LOS SECRETARIOS GENERALES DE LAS ORGANIZACIONES EMPRESARIALES ANDALUZAS SE REÚNEN EN GRANADA

La Confederación Granadina de Empresarios (CGE) acogió en septiembre una reunión de secretarios generales de las organizaciones empresariales territoriales, que sirvió de punto de encuentro y puesta en común de las dificultades que atraviesan las patronales andaluzas. Al encuentro, en el que ejerció de anfitrión el secretario general de la CGE, Luis Aribayos, asistieron Antonio Carrillo (CEA), Antonio Díaz (CECO), Natalia Sánchez (CEM), Ernesto Castilla (Asempal), Javier Sánchez (CEC), Mario Azañón (CEJ), Moisés Sampedro (CES), Rafael Ávila (FOE) y el actual presidente de la Confederación de Empresarios de Málaga y anterior secretario general, Javier González de Lara. Tras la reunión, los secretarios generales celebraron un almuerzo de despedida a Salvador Frutos, anterior secretario general de la CGE, al que entregaron un obsequio en reconocimiento por la labor realizada en los últimos años al frente de la CGE.



EL SECTOR BIOSANITARIO Y LAS TIC, PROTAGONISTAS DE LOS FOROS IDEAL

Dentro de la relación de colaboración entre la CGE y el diario IDEAL, la CGE ha acogido la celebración de varios eventos organizados por IDEAL durante 2012, como el Foro Biosanitario, que contó con la presencia de la consejera de Salud de la Junta, María Jesús Montero, y al que acudió un gran número de profesionales de la medicina y políticos de diferentes organizaciones, o el Foro TIC, cuya ponencia corrió a cargo del vicepresidente de Desarrollo de Negocio y Estrategia del Grupo France Telecom, Telmo Pérez Luaces.

LA CGE PRESENTA LA PRIMERA FASE DEL 'ESTUDIO DE VIABILIDAD PARA LA IMPLANTACIÓN DE NUEVOS ACCESOS A LA ALHAMBRA'

El presidente de la Confederación Granadina de Empresarios (CGE), Gerardo Cuerva, presentó en el mes de noviembre los resultados de la primera fase del 'Estudio de viabilidad técnico-económico sobre la posible implantación de un nuevo medio de transporte que conecte la Alhambra con la ciudad de Granada', encargado por la propia CGE para analizar las posibilidades de mejora de la conexión entre la Alhambra y el centro de la capital. Cuerva recordó que la Junta Directiva de la CGE aprobó en el mes de abril encargar la realización de este estudio a la consulta INCITEC, "con el fin de abordar este debate desde un punto de vista técnico y objetivo, alejado de controversias políticas, pero siendo conscientes de que tenemos un problema que debemos solucionar: la falta de conexión entre nuestro principal monumento y la ciudad".



PRESENCIA INSTITUCIONAL

ADMINISTRACIÓN CENTRAL

- Comisión de Seguimiento de la Contratación Laboral
- Comisión Ejecutiva Provincial del INSS
- Comisión Ejecutiva Provincial del PFEA
- Comisión Provincial de Seguimiento del FOGASA
- Comisión Provincial de Seguimiento del PFEA
- Consejo Comarcal del INEM de Baza
- Consejo Comarcal del INEM de Guadix
- Consejo Comarcal del INEM de Iznalloz
- Consejo Comarcal del INEM de Loja
- Consejo Comarcal del INEM de Montefrío
- Consejo Comarcal del INEM de Motril
- Consejo Comarcal del INEM de Órgiva
- Consejo Comarcal del INEM de Santa Fe

ADMINISTRACIÓN AUTONÓMICA

- Comisión Provincial de Prevención de Riesgos Laborales de Granada
- Consejo Prov. de Atención a las personas con discapacidad de Granada
- Consejo Provincial de Servicios Sociales de Granada
- Consejo de Participación Espacio Natural de Sierra Nevada
- Junta Rectora del Parque Natural Sierra de Baza
- Junta Rectora del Parque Natural Sierra de Castril
- Junta Rectora del Parque Natural Sierra de Huétor
- Comisión del Programa de Solidaridad
- Comisión Proyecto OLA
- Grupo de Desarrollo Rural de la comarca de Guadix
- Grupo de Desarrollo Rural de la Vega-Sierra Elvira
- Grupo de Desarrollo Rural de Apromontes
- Grupo de Desarrollo Rural del Altiplano de Granada
- Grupo de Desarrollo Rural del Arco Noreste de la Vega de Granada

- Grupo de Desarrollo Rural del Poniente granadino
- Grupo de Desarrollo Rural del Valle Lecrín-Temple-Costa
- Grupo de Desarrollo Rural de la Alpujarra-Sierra Nevada de Granada
- Consejo Provincial de Consumo
- Comisión sectorial de Mediaciones en Comercio
- Comisión sectorial de Constructores y Promotores de viviendas
- Comisión sectorial de Talleres de reparación de vehículos
- Comisión sectorial de Lavanderías y Tintorerías
- Comisión Provincial de Mediación de centros privados de enseñanza
- Comisión sectorial del Patronato de la Alhambra y el Generalife
- Comisión Provincial de Mediación del Servicio eléctrico
- Órgano Provincial del sector de la Alimentación
- Órgano Prov. de Mediación del sector de las Instalaciones de telecomunicaciones
- Órgano Provincial de Mediación del sector de Talleres, automóviles y afines
- Instituto Social de la Marina

ADMINISTRACIÓN PROVINCIAL Y LOCAL

- Comisión asesora Provincial Horario de Farmacia de Granada
- Comisión Mixta Provincial de Seguridad Privada
- Comisión Provincial de Formación Profesional
- Comisión Provincial del SAE
- Consejo Provincial de Medioambiente y Biodiversidad
- Consejo Provincial de Salud de Granada
- Consejo Social de la ciudad de Granada
- Consejo Social de la Universidad
- Consorcio Metropolitano de Transportes
- Junta Arbitral Municipal de Consumo
- Junta Arbitral Provincial de Consumo
- Comité de gestión Comisión del Agua
- Consejo rector consorcio UTEDLT de Alfacar
- Consejo rector consorcio UTEDLT de Alhama de Granada
- Consejo rector consorcio UTEDLT de Almuñécar
- Consejo rector consorcio UTEDLT del Marquesado de Granada
- Consejo rector consorcio UTEDLT de Armilla

- Consejo rector consorcio UTEDLT de Atarfe
- Consejo rector consorcio UTEDLT de Baza
- Consejo rector consorcio UTEDLT de Cádiar
- Consejo rector consorcio UTEDLT de Guadix
- Consejo rector consorcio UTEDLT de Huéscar
- Consejo rector consorcio UTEDLT de Iznalloz
- Consejo rector consorcio UTEDLT de La Zubia
- Consejo rector consorcio UTEDLT de Motril
- Consejo rector consorcio UTEDLT de Órgiva
- Consejo rector consorcio UTEDLT de Padul
- Consejo rector consorcio UTEDLT de Santa Fe
- Consejo rector consorcio UTEDLT de Loja

OTROS

- Autoridad Portuaria de Almería-Motril
- Avalunion-SGR- J.D.
- Avalunion-SGR- Comisión Permanente
- Fundación Campus de Ciencias de la Salud
- Fundación General UGR-Empresa
- Sociedad Iniciativas del noreste de Granada, S.A.
- Escuela de Negocios de Andalucía (ESNA)
- Fundación Qalytech
- Asociación Granada Turismo.

CONSEJOS ESCOLARES

- Consejo Escolar IES. "Hermenegildo Lanz"
- Consejo Escolar IES "Alhambra"
- Consejo Escolar "Escuela Arte Granada"
- Consejo Escolar "IES "Virgen de las Nieves"
- Consejo Escolar "Centro Ave María San Cristóbal"
- Consejo Escolar IES " Padre Suárez"

CONVENIOS DE COLABORACIÓN

La Confederación Granadina de Empresarios ha firmado a lo largo de 2012 convenios de colaboración con empresas y entidades con el fin de ofrecer a sus asociados beneficios y ventajas en los ámbitos de aplicación de dichos acuerdos.

PLATAFORMA WEB INFOAUTÓNOMOS

La Confederación Granadina de Empresarios, en colaboración con la Asociación Intersectorial de Autónomos CEAT-Granada, ha firmado un convenio de colaboración con la compañía Infoautónomos por el que los autónomos granadinos y los miembros de la CGE podrán acceder en condiciones ventajosas a los servicios ofertados por esta plataforma digital pensada expresamente para cubrir las necesidades de este colectivo. Infoautónomos, con sede en Granada, se ha posicionado como la red social profesional para autónomos y emprendedores más visitada de España, con más de 1.500.000 visitantes únicos en el último año y 55.000 usuarios registrados.

La plataforma web se dirige a dos destinatarios concretos: los autónomos y los proveedores. Los primeros podrán encontrar, entre otros servicios, información clara con soluciones y recomendaciones; videos tutoriales; formación; información sobre subvenciones y un buscador para encontrarlas, o una completa red profesional que les permitirá

contactar con otros autónomos o acceder a un listado de proveedores clasificados por provincia o sector. En el caso de los proveedores, las empresas que decidan anunciarse en Infoautónomos tendrán a su disposición ventajas como un público claro y segmentado (que supone el 48% de la cuota de mercado nacional); anuncios a precios competitivos o el compromiso de Infoautónomos de promover las distintas ofertas de los proveedores entre los miembros de la plataforma.

CONVENIO CON EL AYTO. DE GRANADA PARA LA PROMOCIÓN DEL EMPLEO

La Confederación Granadina de Empresarios (CGE) ha firmado un convenio con el Ayuntamiento de Granada, en el que también están presentes la Cámara de Comercio y la Unión de Colegios Profesionales de Granada, cuyo objetivo es establecer las bases de colaboración para el desarrollo coordinado de actuaciones conjuntas en materia de formación, orientación e intermediación laboral, así como de promoción empresarial y económica de Granada de cara a la promoción, fomento y desarrollo de la actividad empresarial y económica.

Para ello, se han llevado a cabo actuaciones dirigidas a favorecer la optimización de los recursos, así como la aplicación de medidas adecuadas para mejorar el empleo mediante la prospección y diagnóstico del mercado de trabajo local. También se han realizado actividades que contribuyen a la creación de nuevas empresas, y otras encaminadas a la consolidación de las existentes. Las entidades firmantes han aprovechado los recursos existentes en Granada y su

provincia, en especial en el tejido productivo, contribuyendo a generar sinergias, proyectos y conocimiento bajo la responsabilidad social en todos los ámbitos, captando los recursos disponibles para favorecer la formación y el empleo en el territorio y promover nuevos recursos generadores de empleo. En el marco del convenio se han desarrollado también acciones dirigidas a la mejora de las empresas y la economía granadina, a través de la colaboración en la formación de los empresarios y de los trabajadores, promoviendo la responsabilidad social corporativa de las empresas, desarrollando iniciativas conjuntas, a través de la captación de recursos de otras administraciones públicas y entidades públicas o privadas. También se ha colaborado en el diseño, elaboración y ejecución de proyectos locales, autonómicos nacionales y europeos, que ambas instituciones puedan presentar y llevar a cabo en común.

05

ÁREAS TÉCNICAS



LUIS ARIBAYOS MÍNGUEZ

*Secretario General
de la Confederación
Granadina de
Empresarios*

Tengo el honor de dirigirme por primera vez desde estas páginas como secretario general de la Confederación Granadina de Empresarios. Quiero aprovechar estas palabras para reiterar mi profundo agradecimiento por la confianza depositada en mi persona.

Afronto este gran reto con la mayor de las ilusiones y con la máxima determinación para honrar esa confianza, consciente de la responsabilidad del cargo, de la dificultad de la situación actual y muy orgulloso de poder participar, como parte del magnífico equipo de profesionales con los que cuenta la CGE, en la defensa y ayuda a los empresarios y autónomos de la provincia de Granada.

Esta tarea está resultando especialmente complicada en la actualidad debido a la situación que atraviesa nuestra economía y, en consecuencia, todos los organismos y agentes que dependen de ella. Sin lugar a dudas, las organizaciones empresariales atravesamos los peores momentos desde hace décadas, fruto de la citada coyuntura económica, pero también debido a los incumplimientos en los compromisos por parte de las administraciones públicas y de algunos errores cometidos en el pasado. Las deudas por parte de la Administración han puesto a las organizaciones empresariales en una situación límite, al borde de la asfixia financiera, lo que ha repercutido en un cambio de modelo obligado para adaptarnos a las circunstancias actuales. En el caso de Granada, la CGE no ha sido ajena a esta dura realidad. En 2012 nos hemos visto obligados a continuar con la política de austeridad, que ha conllevado importantes recortes de gastos y de personal y el inicio de un nuevo modelo de gestión interna y autofinanciación.

A pesar de la mala situación que atravesamos, la CGE ha seguido luchando en 2012 por defender los intereses de los empresarios granadinos y por mantener los servicios que ofrecemos a nuestros asociados. Prueba de ello, por ejemplo, es el espíritu reivindicativo que la CGE ha continuado demostrando en materia de infraestructuras, con reuniones continuas con los representantes políticos granadinos para debatir temas como la llegada del AVE, la terminación de la A-7 o la inclusión de la Costa Tropical en el Corredor Ferroviario Mediterráneo. La CGE ha sido durante todo el año la voz de los empresarios de la provincia en todos los foros sobre infraestructuras donde ha estado presente, como también lo ha sido al abordar uno de los principales problemas de este colectivo: el impago de las deudas por parte de la Administración pública. Éste ha sido, sin duda, uno de los principales caballos de batalla de la CGE en 2012, porque somos conscientes de la situación extrema en la que se encuentran cientos de empresarios granadinos por culpa de los impagos de esas deudas que las administraciones mantienen con sus empresas.

Sectores productivos concretos, como el turismo o las nuevas tecnologías, también han estado en nuestro punto de mira durante el año 2012. Una muestra de ello es la elaboración, de forma conjunta con ETICOM, del primer 'Mapa Tecnológico de Granada', un documento de indudable valor que recoge información sobre todas las compañías que operan en la provincia en el sector de las nuevas tecnologías y cuya presentación obtuvo un claro impacto tanto en los medios de comunicación como en el colectivo empresarial. El turismo, por su parte, ha seguido siendo también una de las principales prioridades para la CGE, consciente de la importancia y el peso del sector turístico para nuestra economía. En el marco de esa preocupación por la mejora del turismo, la CGE, junto a la Federación Provincial de Hostelería y Turismo, ha impulsado de forma inequívoca la creación del Convention Bureau, absolutamente necesario para situar a Granada entre los principales destinos de turismo de congresos e incentivos; ha apoyado la continuidad y el futuro del Aeropuerto García Lorca, incluso con la celebración allí de una Junta Directiva; y ha liderado el 'Estudio de viabilidad técnico-económico sobre la posible implantación de un nuevo medio de transporte que conecte la Alhambra con la ciudad de Granada', encargado por la propia CGE para analizar las posibilidades de mejora de la conexión entre la Alhambra y el centro de la capital. Iniciativas todas con un único fin: mejorar aún más el sector turístico y hostelero de Granada, adaptándolo a las nuevas necesidades de los clientes y alcanzando mayores cota de rentabilidad.

No quiero terminar estas palabras sin agradecer a Salvador Frutos y a Charo Martín el gran trabajo que han desarrollado como secretario general y como secretaria de Presidencia, en el seno de la Confederación Granadina de Empresarios, durante tantos años.

El año 2013 será un año de grandes retos para todos, en el que deberemos estar más unidos que nunca y en el que la CGE seguirá estando a vuestra disposición para ser la voz de los empresarios granadinos allí donde sea necesario.



LUIS ARIBAYOS MÍNGUEZ

*Secretario General
de la Confederación
Granadina de
Empresarios*

Tengo el honor de dirigirme por primera vez desde estas páginas como secretario general de la Confederación Granadina de Empresarios. Quiero aprovechar estas palabras para reiterar mi profundo agradecimiento por la confianza depositada en mi persona.

Afronto este gran reto con la mayor de las ilusiones y con la máxima determinación para honrar esa confianza, consciente de la responsabilidad del cargo, de la dificultad de la situación actual y muy orgulloso de poder participar, como parte del magnífico equipo de profesionales con los que cuenta la CGE, en la defensa y ayuda a los empresarios y autónomos de la provincia de Granada.

Esta tarea está resultando especialmente complicada en la actualidad debido a la situación que atraviesa nuestra economía y, en consecuencia, todos los organismos y agentes que dependen de ella. Sin lugar a dudas, las organizaciones empresariales atravesamos los peores momentos desde hace décadas, fruto de la citada coyuntura económica, pero también debido a los incumplimientos en los compromisos por parte de las administraciones públicas y de algunos errores cometidos en el pasado. Las deudas por parte de la Administración han puesto a las organizaciones empresariales en una situación límite, al borde de la asfixia financiera, lo que ha repercutido en un cambio de modelo obligado para adaptarnos a las circunstancias actuales. En el caso de Granada, la CGE no ha sido ajena a esta dura realidad. En 2012 nos hemos visto obligados a continuar con la política de austeridad, que ha conllevado importantes recortes de gastos y de personal y el inicio de un nuevo modelo de gestión interna y autofinanciación.

A pesar de la mala situación que atravesamos, la CGE ha seguido luchando en 2012 por defender los intereses de los empresarios granadinos y por mantener los servicios que ofrecemos a nuestros asociados. Prueba de ello, por ejemplo, es el espíritu reivindicativo que la CGE ha continuado demostrando en materia de infraestructuras, con reuniones continuas con los representantes políticos granadinos para debatir temas como la llegada del AVE, la terminación de la A-7 o la inclusión de la Costa Tropical en el Corredor Ferroviario Mediterráneo. La CGE ha sido durante todo el año la voz de los empresarios de la provincia en todos los foros sobre infraestructuras donde ha estado presente, como también lo ha sido al abordar uno de los principales problemas de este colectivo: el impago de las deudas por parte de la Administración pública. Éste ha sido, sin duda, uno de los principales caballos de batalla de la CGE en 2012, porque somos conscientes de la situación extrema en la que se encuentran cientos de empresarios granadinos por culpa de los impagos de esas deudas que las administraciones mantienen con sus empresas.

Sectores productivos concretos, como el turismo o las nuevas tecnologías, también han estado en nuestro punto de mira durante el año 2012. Una muestra de ello es la elaboración, de forma conjunta con ETICOM, del primer 'Mapa Tecnológico de Granada', un documento de indudable valor que recoge información sobre todas las compañías que operan en la provincia en el sector de las nuevas tecnologías y cuya presentación obtuvo un claro impacto tanto en los medios de comunicación como en el colectivo empresarial. El turismo, por su parte, ha seguido siendo también una de las principales prioridades para la CGE, consciente de la importancia y el peso del sector turístico para nuestra economía. En el marco de esa preocupación por la mejora del turismo, la CGE, junto a la Federación Provincial de Hostelería y Turismo, ha impulsado de forma inequívoca la creación del Convention Bureau, absolutamente necesario para situar a Granada entre los principales destinos de turismo de congresos e incentivos; ha apoyado la continuidad y el futuro del Aeropuerto García Lorca, incluso con la celebración allí de una Junta Directiva; y ha liderado el 'Estudio de viabilidad técnico-económico sobre la posible implantación de un nuevo medio de transporte que conecte la Alhambra con la ciudad de Granada', encargado por la propia CGE para analizar las posibilidades de mejora de la conexión entre la Alhambra y el centro de la capital. Iniciativas todas con un único fin: mejorar aún más el sector turístico y hostelero de Granada, adaptándolo a las nuevas necesidades de los clientes y alcanzando mayores cota de rentabilidad.

No quiero terminar estas palabras sin agradecer a Salvador Frutos y a Charo Martín el gran trabajo que han desarrollado como secretario general y como secretaria de Presidencia, en el seno de la Confederación Granadina de Empresarios, durante tantos años.

El año 2013 será un año de grandes retos para todos, en el que deberemos estar más unidos que nunca y en el que la CGE seguirá estando a vuestra disposición para ser la voz de los empresarios granadinos allí donde sea necesario.

InnoCGE es el punto de asesoramiento especializado cuyo objetivo es ofrecer apoyo técnico a las empresas granadinas para la realización de proyectos de investigación, desarrollo e innovación que incrementen sus niveles de competitividad.

Considerando este objetivo, las actuaciones de InnoCGE en el año 2012 se han dirigido a:

PROMOCIÓN DE UNA CULTURA DE INNOVACIÓN ENTRE LAS EMPRESAS

A través de distintas acciones de sensibilización, difusión de información y de experiencias de éxito, ha fomentado una actitud de vigilancia tecnológica e innovación entre el empresariado granadino, así como el uso de técnicas de gestión de la innovación en la práctica empresarial.

IDENTIFICACIÓN DE NECESIDADES TECNOLÓGICAS EMPRESARIALES

Una de las prioridades ha sido constituir un punto de recepción de necesidades de innovación o demandas tecnológicas empresariales a través de su propia web:

www.cge.es/innocge.

IDENTIFICACIÓN DE OFERTAS TECNOLÓGICAS APLICABLES AL TEJIDO EMPRESARIAL

La identificación y difusión entre las pymes de la oferta tecnológica potencialmente aplicable a las mismas ha constituido una de las prioridades tanto de InnoCGE como de la propia Comisión de Nuevas Tecnologías de la Confederación.

MEJORAS EN LA GESTIÓN DE LA INNOVACIÓN Y LA I+D

A través de 'ejemplos de éxito' y 'buenas prácticas' disponibles para consulta para las empresas y que sirven de inspiración en su trabajo de mejora de esta área.

INCORPORACIÓN DE LAS EMPRESAS A LA SOCIEDAD DE LA INFORMACIÓN Y EL CONOCIMIENTO

InnoCGE ofrece servicios de apoyo para el lanzamiento y consolidación en el mercado de Empresas de Base Tecnológicas (EBT) o Innovadoras, considerando su especial contribución a la competitividad y el empleo en la provincia. Este apoyo comprende el asesoramiento para la elaboración de planes de empresa por parte de los grupos de promotores interesados, un análisis sobre la viabilidad económica, ju-



rídica y comercial del proyecto, así como la organización de sesiones de contacto y negociación con empresas de sectores relacionados con la actividad de las futuras EBT (para la búsqueda de inversores, socios, etc...).

ASESORAMIENTO SOBRE LAS LÍNEAS DE FINANCIACIÓN EN EL ÁMBITO DE I+D+I

Para cubrir sus necesidades de mejora y competitividad e incentivar la incorporación de soluciones innovadoras en todos los ámbitos administrativos, desde el europeo hasta el local. Informar sobre centros y entidades de I+D de la provincia.

ASISTENCIA Y PARTICIPACIÓN EN DISTINTOS CONGRESOS Y JORNADAS

El Foro TIC organizado por IDEAL en la Confederación Granadina de Empresarios (CGE) es una muestra de ello. El vicepresidente de Desarrollo de Negocio y Estrategia del

Grupo France Telecom, Telmo Pérez Luaces, calificó a Granada y su provincia como "una isla" en la materia, no ya sólo en Andalucía sino como referencia nacional. Granada, aseguró, puede presumir orgullosa de ocupar una de las primeras plazas en un sector en plena expansión. Prueba de ello es que las empresas ligadas a las Tecnologías de la Información y la Comunicación (TIC) en los países del G-8 generan alrededor del 3,5% del PIB, mientras que en Granada ese porcentaje se eleva al 6% con cuatro elementos como condicionantes: una universidad de calidad, apoyo público, preexistencia de firmas TIC y el capital privado, liderando así la expansión del sector.

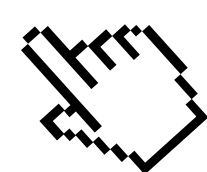

El portal web de la Confederación Granadina de Empresarios, www.cge.es, sigue siendo una puerta abierta para los asociados en particular, y la sociedad en general, donde encontrar los servicios que ofrece la institución. Actividades formativas, información interna, noticias, novedades normativas... Las empresas encuentran en la web de la CGE una fuente global de información de gran ayuda que las mantiene actualizadas sobre las diferentes actuaciones emprendidas en el ámbito económico, social y político.

● VISITANTES
● VISITAS

2012

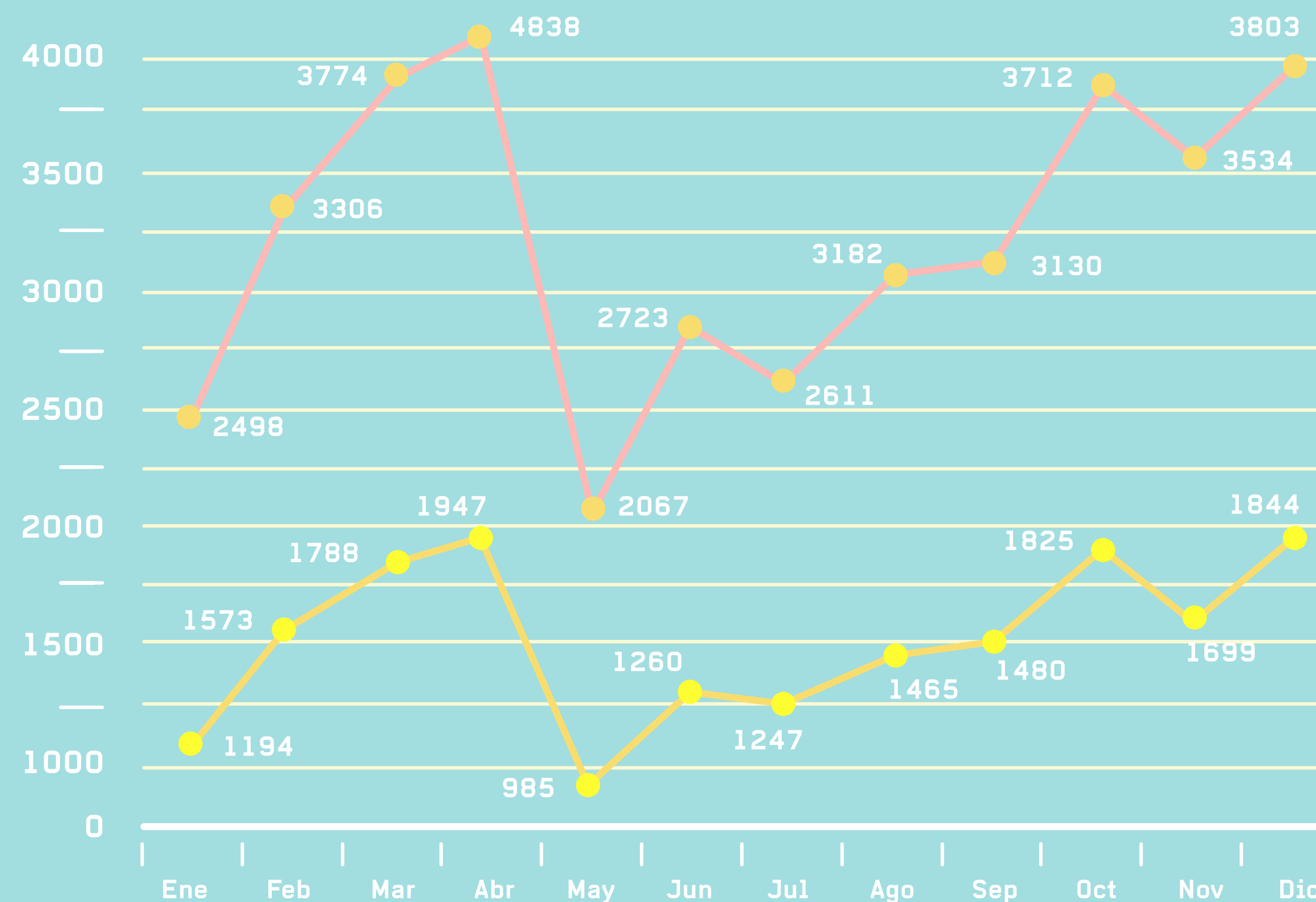

RANKING

ALEXA

La web de la CGE es la segunda mejor posicionada entre los portales de organizaciones empresariales territoriales en el ámbito andaluz, según el ranking Alexa.com.

En el conjunto de todas las web de organizaciones empresariales de Europa, Granada está en el número 1.693.284, lo que la sitúa como la mejor posicionada entre el resto de las provincias andaluzas

← → ↻ http://www.cge.es

ÁMBITO TERRITORIAL

1º Confederación de Empresarios de Andalucía - CEA	490.902
2º Confederación Granadina de Empresarios - CGE	1.693.284
3º Confederación de Empresarios de Málaga - CEM	2.665.218
4º Confederación Empresarial de la Provincia de Cádiz - CEC	3.028.463
5º Confederación de Empresarios de Córdoba - CECO	3.815.159
6º Federación Onubense de Empresarios - FOE	4.233.653
7º Confederación de Empresarios de Sevilla - CES	5.791.430
8º Confederación Empresarial de la Provincia de Almería - ASEMPAL	6.758.249
9º Confederación de Empresarios de Jaén - CEJ	8.232.892

DEPARTAMENTO DE COMUNICACIÓN



La Confederación Granadina de Empresarios (CGE) ha vuelto a erigirse en 2012 como una fuente informativa de primer orden en el ámbito empresarial y económico de la provincia, lo que ha hecho más importante si cabe la labor de mediación e interlocución con los medios de comunicación realizada desde el Departamento de Comunicación. Son muchos los profesionales de los medios que han requerido a lo largo del año una valoración oficial sobre temas concretos de interés económico, algo que el Departamento de Comunicación ha tramitado logrando así trasladar a la sociedad una imagen cercana de la CGE, como institución preocupada por los problemas que afectan a la provincia e interesada en aportar soluciones que ayuden a salir de la crisis.

Además de atender y canalizar las peticiones de información llegadas desde distintos medios, este departamento ha tomado la iniciativa cuando ha surgido algún tema de relevancia para el tejido productivo granadino, que ha requerido la intervención de la CGE. En estos casos, siguiendo las directrices de los órganos de gobierno de la entidad, se han emitido notas de prensa y declaraciones públicas

dando a conocer la postura oficial de la CGE como representante de todos los empresarios de la provincia.

En cuanto a los actos de difusión pública, la CGE ha organizado durante 2012 diversos eventos que han atraído la atención de la mayoría de los medios de comunicación por su interés y relevancia. Es el caso, por ejemplo, de la celebración en Granada de la Junta Directiva de Cepyme, la patronal nacional que agrupa a las pymes, que estuvo precedida por un desayuno de trabajo en el que el presidente de Cepyme, Jesús Terciado, estuvo acompañado por el presidente de la CEA, Santiago Herrero; el alcalde de Granada, José Torres Hurtado; la delegada del Gobierno andaluz en Granada, María José Sánchez; el subdelegado del Gobierno, Santiago Pérez, y la vicepresidenta de la Diputación de Granada, Luisa García Chamorro. Todos los medios informativos se hicieron eco de este encuentro, así como de la posterior rueda de prensa que ofrecieron los líderes empresariales. Otros actos convocados por la CGE también han conseguido acaparar espacio en la prensa, como la presentación del Convention Bureau, la rueda de prensa para presentar los resultados de la primera fase del

'Estudio de viabilidad técnico-económico sobre la posible implantación de un nuevo medio de transporte que conecte la Alhambra con la ciudad de Granada'; la rueda de prensa para dar a conocer el Mapa Tecnológico de Granada o la Junta Directiva de la CGE celebrada en el Aeropuerto de Granada, con la que la patronal quiso demostrar el apoyo del empresariado a aeródromo como infraestructura imprescindible para la provincia.

El Departamento de Comunicación de la CGE también ha estrechado la colaboración con el resto de las organizaciones territoriales, con el fin de mantener una unidad de acción y un plan coordinado de comunicación para todas las organizaciones empresariales. En este sentido, la CGE ha participado en la cita convocada en la sede de la CEOE, en Madrid, donde los responsables de Comunicación de todas las confederaciones han puesto en común experiencias, consejos y problemas del trabajo del día a día.

Por último, es labor del Departamento de Comunicación la gestión del archivo gráfico de la Confederación y de la presencia de la CGE en las redes sociales. En 2012, además de

seguir con el perfil de Facebook www.facebook.com/confederaciongranadinadeempresarios, la CGE ha apostado por ampliar su presencia en redes sociales con la puesta en marcha de un perfil en Twitter (@CGE_Granada) y en LinkedIn, que han servido para acercar tanto la actualidad como la información de interés de la Confederación a sus asociados y a la sociedad en general. Igualmente, el Departamento de Comunicación es el encargado de actualizar la sección de noticias en la web de la CGE (www.cge.es), con el fin de mantener informados de las últimas novedades a los usuarios del portal.



La Red Andaluza de Servicios Avanzados a las Empresas (Red CSEA) en la provincia de Granada ha seguido desarrollando su actividad durante el año 2012 como instrumento de desarrollo regional cuyo fin ha sido la mejora del tejido productivo, especialmente de las pymes, mediante la creación y el mantenimiento de servicios avanzados para el desarrollo y la competitividad de las empresas granadinas.



ALBUÑOL



BAZA



GUADIX

Los centros de la Red CSEA cuentan con un equipo humano altamente cualificado que ofrece una atención personalizada y un servicio directo y eficaz en cualquier aspecto relacionado con la actividad empresarial. Para ello la CGE dispone de infraestructuras de elevado nivel tecnológico en Albolote-Peligros, Albuñol, Baza, Guadix, Huétor Tájar, Loja, Motril, Padul y Santa Fe, así como la Unidad Territorial de Granada de la Red CSEA. Estos servicios avanzados se han consolidado en los CELS mediante el desarrollo de una serie de actividades, que se detallan a continuación.

CELS DE ALBOLOTE-PELIGROS

Una de las principales actividades desarrolladas en 2012 por este CELS fue la celebración de una jornada dedicada en exclusiva a analizar la reciente reforma laboral. La ponencia, titulada 'La nueva reforma laboral', fue impartida por el Francisco José Villar del Moral, Magistrado de la Sala de lo Social del Tribunal Superior de Justicia, y por Jesús Ignacio Rodríguez Alcaraz, Magistrado - Juez del Juzgado

de lo Social Nº1 de Granada. La sesión contó con la asistencia de unos 250 empresarios asociados, que pudieron conocer de primera mano aspectos de la nueva reforma laboral como las novedades en la contratación, (el nuevo contrato para empresas de menos de 50 trabajadores contratos temporales, etc.), novedades en despidos y ERES (abaratamiento del despido improcedente, despidos colectivos sin necesidad de autorización administrativa, despido por falta de asistencia) y novedades en flexibilidad interna y negociación colectiva (reducción de salarios, descuelgue salarial, ámbito temporal de convenios...).

CELS DE ALBUÑOL

Entre otros servicios ofrecidos a los socios, cabe destacar la activa colaboración que la Asociación de Empresarios de Albuñol tiene con la Guardia Civil para la prevención de hurtos, que últimamente están aumentando en el medio rural. La asociación tiene el papel de intermediario entre la Guardia Civil, los comercios y los agricultores que son víc-

timas de los robos, así como con todos los empresarios de la comarca, para la información de medidas de seguridad y actuación, normas de comportamiento y recomendaciones, entre otras, para evitar este tipo de actos.

Las reuniones han estado constituidas por miembros de la Guardia Civil, encabezados por el capitán de la Guardia Civil de la Costa, el presidente de la Asociación de Empresarios de Albuñol, y representantes de agricultores y empresas agrícolas, entre ellos el presidente de Ecohal Andalucía.

CELS DE BAZA

La Asociación de Empresarios del Altiplano de Granada, junto con la Asociación de Empresarios de Comercio, realizó una campaña de Navidad con todos los comercios bastetanos, que fue muy bien acogida por el sector, ya que a ella se sumaron más de un centenar de establecimientos.

En el mes de noviembre, como viene siendo habitual cada año, la Asociación de Empresarios del Altiplano celebró su IX GALA EMPRESARIAL, en la que se premiaron a las siguientes empresas:

1. Premio a la Trayectoria Empresarial - Metálicas Hertosa
2. Premio a la Inversión e Iniciativa Profesional - Baza Motor Bach
3. Premio a la Calidad y Expansión Comercial - Jamones Quesada Carpio
4. Premio al Comercio y Calidad en los Servicios Profesionales - Dynos Baza

Al acto, que se celebró en el Salón Ideal de Baza con un aforo completo, asistieron el alcalde de la ciudad, Pedro Fernández, y representantes de la Confederación Granadina de Empresarios, la Diputación, alcaldes de distintos municipios y partidos políticos, acompañados por el socio honorífico Gregorio Jiménez.

Durante su intervención, el alcalde bastetano hizo un repaso de la actualidad empresarial, destacando la implicación del tejido empresarial del Altiplano y las posibilidades de crear riqueza y puestos de trabajo, a la vez que felicitó a la Asociación por su trabajo en defensa de los intereses empresariales. Por su parte, Simón Maestra, en nombre de la Asociación, felicitó a los premiados, a los que animó a continuar con el trabajo que están desarrollando, y destacó la juventud de los mismos que garantiza una continuidad de sus empresas. El presidente de los empresarios del Altiplano también defendió la figura del empresario, destacando que en tiempos difíciles aparecen las mejores oportunidades, a la vez que animó a los jóvenes a crear su propia em-

presa y garantizar su empleo, por lo que puso a disposición de todos ellos los servicios que tiene la organización.

Por último, el CELS de Baza ha realizado otras actividades como el Seminario de Excelencia Empresarial; el acuerdo rubricado con la Diputación para utilización de la planta de vertidos de escombros en Baza y Huéscar; el programa 'Altiplano Excelencia Empresarial', promovido por el Grupo de Desarrollo Rural; la firma del acuerdo de colaboración con el despacho de Abogados Martínez - Echevarría & Pérez- Ferrero; la celebración de la Feria de Productos del Altiplano; o la participación en el acto en defensa del Corredor Ferroviario organizado por la Asociación Bastetana de Amigos del Ferrocarril y el Partido Andalucista.

Entre las actividades desarrolladas en 2012 por el CELS de Guadix también destacó la celebración de la III Feria Primavera y Vino Guadix 2012, en la que se dieron a catar los excelentes caldos que elaboran las más prestigiosas bodegas de la comarca de Guadix y del Altiplano, acompañados por riquísimas tapas, jamones y quesos de la tierra y exquisitos salazones y ahumados. Fueron dos días de celebración en los que el público en general tuvo la oportunidad de acercarse a degustar estos excelentes caldos que se elaboran en la actualidad, todos con el sello de Vinos de Indicación Geográfica Protegida Altiplano Sierra Nevada y la gran mayoría con el sello de Denominación de Origen Vinos de Granada.

especializado y personalizado para situar a su pequeña o mediana empresa a la altura de las grandes.

CELS DE HUÉTOR TÁJAR

La Asociación de Comerciantes y Empresarios Ribera Baja del Genil ACEM, ante la actual situación económica, se ha visto en la obligación de buscar nuevos proyectos que tengan una repercusión positiva en el desarrollo socio-económico de la mancomunidad. Es por esto, en el afán continuo de mejorar y dinamizar el sector comercial y empresarial de la zona, que nació durante el último trimestre del año 2012 un proyecto con gran carácter innovador en donde más de 80 establecimientos asociados permanecen en continua relación bajo una plataforma de servicios común. Todo ello gestionado y tutorizado por la asociación empresarial.

El principal instrumento es la tarjeta ACEMPLUS, un soporte físico con el que se tendrá acceso a un sistema de fidelización denominado ACEMNOVA donde el usuario (cliente) acumulará euros en cada una de las compras que realice al obtener estupendos descuentos dentro de los establecimientos adheridos al mismo. Esta idea nace con el fin de premiar la fidelidad de los clientes de los comercios y empresas, creando una herramienta dinamizadora en la que tanto los consumidores como los empresarios puedan interactuar para conseguir un beneficio mutuo en cada venta que se realice dentro de los establecimientos participantes. De este modo, cada vez que se realice una compra, el saldo de la tarjeta se irá incrementando hasta que el cliente decida canjearlo en cualquier otro establecimiento que esté dentro de la plataforma. Además de los citados descuentos, los usuarios de ACEMPLUS tendrán la posibilidad de participar en atractivas promociones diseñadas para incentivar el uso de la tarjeta.

La firma del convenio con la empresa encargada de la puesta en marcha del proyecto (Scuder Tecnologías S.L.) se realizó en el mes de julio, fecha desde la que se mantie-



CELS DE GUADIX

Como cada año, la Asociación Intersectorial de Empresarios de Guadix celebró el 30 de noviembre de 2012 su encuentro anual de socios, premiando a empresarios destacados de la comarca, con la finalidad de promover la iniciativa emprendedora en la sociedad y valorar el buen hacer de los mismos que contribuyen con su esfuerzo y trabajo al desarrollo de la comarca accitana. Los galardonados en esta edición fueron: María Isabel López, de Ganadería las Viñas (Premio Intersectorial 2012 a la mujer emprendedora); Mielios del Sur S.L. (Premio a la innovación empresarial); José Bonachera González, de Talleres Bonachera (Premio a la trayectoria empresarial) y José María Laguna, de ONG Solidaridad Honduras (Reconocimiento social).

Mención especial merecen también las dos jornadas celebradas al amparo del proyecto la 'Responsabilidad Social en la Gestión Empresarial en la Comarca de Guadix (RESOGEM)', subvencionado por el GDR de Guadix en el marco del programa LIDERA. La 'I Jornada de Sensibilización en Responsabilidad Social Empresarial (RSE)' tuvo lugar en marzo con el objetivo primordial de formar y fomentar la concienciación, sensibilización e implicación de las empresas con un desarrollo responsable en su gestión empresarial, con la sociedad, con el medioambiente y con la comarca de Guadix. El 4 de julio se celebró la 'II Jornada Memorias y Planes de Sostenibilidad en RSE', en la que los asistentes pudieron aprender cómo elaborar una memoria en RSE para las pymes de la comarca accitana, que gracias al proyecto RESOGEM pueden recibir asesoramiento

nen continuas reuniones para el control y gestión de todas las acciones.

CELS DE LOJA

Uno de los hitos más importantes para el CELS de Loja fue el reconocimiento como Centro Comercial Abierto de Andalucía, una distinción que fue entregada por la directora general de Comercio de la Junta de Andalucía, M^a Carmen Cantero González, al presidente de la ALCI, Antonio Campos Quijada. A este acto asistieron, además de empresarios y miembros de la Junta Directiva de la ALCI, el alcalde de Loja, el delegado de Comercio de la Junta de Andalucía en Granada, el presidente de la ADSPG, el presidente de la Federación Granadina de Comercio y representantes de los partidos políticos de Loja.

Por otra parte, la Asociación Lojeña de Comercio e Industria organizó la 9ª Feria de la Tapa 'Loja Gourmet', los días 23, 24 y 25 de marzo de 2012. En el evento participaron 21 establecimientos de hostelería de Loja y asistieron al mismo 3.000 personas, muchas de ellas provenientes de otras provincias.

En el mes de febrero, convocados por el CADE, se reunieron en la sede de la Asociación Lojeña de Comercio e Industria más de 50 empresarios, surgidos muchos del Centro de Apoyo al Emprendedor de Loja, con el delegado de Economía, Innovación y Ciencia, Antonio Argüelles, acompañado por técnicos de Andalucía Emprende y de la Agencia IDEA, para mantener una reunión de trabajo y analizar las claves del desarrollo emprendedor en Loja y en el Poniente granadino y para hacer un seguimiento de las empresas creadas en estos últimos años en el CADE de Loja.

El delegado afirmó que estas reuniones periódicas entre emprendedores y Junta "permiten hacer un seguimiento de estas empresas y, sobre todo, escuchar las sugerencias de aquellos que están trabajando sobre el terreno. Para la Junta de Andalucía es fundamental tomar el pulso a estas nuevas compañías para poder realizar el mejor diagnóstico que les conduzca a posicionarse de la mejor manera en el

mercado empresarial". Por su parte, el presidente de ALCI, Antonio Campos, se mostró muy orgulloso de que la reunión se realizara en "la casa de los empresarios lojeños" y destacó la importancia que tiene que las instituciones se acerquen a los empresarios ya que "son los creadores de empleo".

En el ámbito de la formación, la ALCI-CCA de Loja organizó el curso de 'Atención sociosanitaria a personas en el domicilio' impartido en su sede. Este curso, dedicado a desempleados, tuvo una duración de 310 horas, desde el mes de julio hasta el mes de noviembre, y en él participaron



17 alumnos de distintas edades que obtuvieron su correspondiente diploma acreditativo. Fueron cuatro meses de docencia en los que los alumnos pudieron aprender conceptos relacionados con psicología, enfermería, atención personalizada, etc.

Por último, el día 21 de noviembre, Onda Cero emitió su programa 'Granada en la Onda' desde el Hotel Manzanil, en Loja, organizado por la ALCI y patrocinado por Hostelería Lojeña, S.A.; Hnos. Saavedra, S.L.; Coaliment Andalucía, S.L.; Ángel Caihuela, S.L. y Oleosalar Cosecheros, S.L., a los que se les realizó diferentes entrevistas. También fueron entrevistados durante el programa la directora general de Comercio de Andalucía, M^a Carmen Cantero, el alcalde de Loja, Joaquín Camacho, el presidente de la ALCI, Antonio Campos, y el director del área de Cultura del Ayuntamiento de Loja, Juan Alonso.

CELS DE MOTRIL

La Asociación de Empresarios de la Costa Tropical-AECOST ha prestado diferentes servicios a sus asociados como informar quincenalmente de todas las subvenciones; información sobre temas relevantes para el empresariado; mesas de trabajo; contacto con nuevos socios y con empresas asociadas; asesoramiento; gestión de bolsa de empleo, tanto de entrada de currículos como selección para ofertas de empleo de los asociados, y gestión de la página web de

el enfoque de futuro y el camino a seguir para desarrollar este sector dinamizador de la economía motrileña.

En diciembre se mantuvo una reunión en la Autoridad Portuaria de Motril con la delegada de Medio Ambiente y Ordenación de la Junta de Andalucía, Sandra García, y la secretaria general de Ordenación del Territorio de la Junta de Andalucía, Gloria Vega, en respuesta a la solicitud hecha por Aecost para informar a los representantes empresariales sobre la aprobación del Decreto Ley 5/2012 de Medidas Urgentes en Materia de Urbanismo.



Aecost www.aecost.net. Este año, Aecost estrenó su página en la conocida red social Facebook, para ofrecer las últimas actividades y noticias que se aborden desde la Asociación.

Durante este año, también se han mantenido reuniones con el consejero de Turismo y Comercio de la Junta de Andalucía, Rafael Rodríguez Bermúdez, con Ecohal Granada para la negociación del convenio colectivo de agricultura y con el BBVA de Motril, además de organizar la Asamblea General de la Asociación de Turismo Sostenible de la Costa Tropical. También se han mantenido encuentros de la ITS Costa Tropical con el Ayuntamiento de Motril y con la Guardia Civil de Motril para estudiar el proyecto 'Seguridad en el comercio', perteneciente a la campaña Costa Tropical Segura. Además Aecost ha participado en 'Motril Forum', cuyo eje temático fue el sector turístico de la ciudad, donde se analizó el potencial turístico, las actuaciones realizadas,

Además, en la Asamblea General de Aecost del pasado 27 de junio fueron elegidos los nuevos componentes del Comité Ejecutivo y la única candidatura presentada contó con el respaldo unánime de los asistentes, por lo que se proclamó a Luis Martín Aguado como nuevo presidente de Aecost.

En el apartado de acuerdos de colaboración, la Asociación de Empresarios de la Costa Tropical ha firmado un convenio con el Instituto de Enseñanza Secundaria 'La Zafra' de Motril, con el fin de desarrollar actividades conjuntas en el área de prácticas de empresa. AECOST actúa como agente canalizador entre el IES La Zafra y sus empresas asociadas para que éstas sean receptoras de los alumnos en prácticas, que tendrán una duración mínima de 290 horas. La Asociación también firmó, junto con diversos agentes sociales y económicos de la ciudad, una alianza que nace dentro del 'Programa Inserta', promovido por el Ayuntamiento de Mo-

tril y subvencionado por el Ministerio de Política Territorial y Administración Pública y el Fondo Social Europeo, con el fin de fomentar el empleo de personas con especiales dificultades de inserción laboral. El programa consta de formación y prácticas en empresas de sectores con más necesidades de personal, logrando así el desempleado un adecuado nivel de cualificación profesional.

CELS DE PADUL

La Asociación Empresarial Valle Temple (Asevat) celebró en el mes de junio una jornada informativa en el IES Valle de Lecrín, de Dúrcal, destinada a los alumnos de ciclos formativos. La finalidad y el objeto de dicha intervención fue acercar a los jóvenes a la emprendeduría, es decir, animar a los alumnos de los institutos del Valle de Lecrín y del Temple a quitar prejuicios y miedos a la creación de su propia empresa y puesto de trabajo, para lo que se contó con la ponencia de Antonio Almendros Alfambra, persona especializada en desarrollar los temas competentes.

CELS DE SANTA FE

En el CELS de Santa Fe se han realizado actividades diversas durante todo el año 2012, entre las que destacan las tradicionales campañas promocionales del comercio en época de rebajas, vuelta al cole y Navidad, para impulsar la actividad económica en la comarca. El CELS ha perseguido, asimismo, los objetivos de la asociación: dinamizar la actividad comercial y dar lugar al desarrollo económico, social y cultural de la localidad a través del comercio como uno de los pilares más importantes, y en el que se tiene que fundamentar, para lograr avanzar y sobrellevar el momento económico actual.

Del mismo modo se han realizado Juntas Directivas, la Asamblea General y la Comisión de Desarrollo, así como las correspondientes reuniones con autoridades provincia-

les y locales, para llegar no solo al cumplimiento de los objetivos antes reseñados, sino para la resolución de problemas que acaecen en la localidad y que afectan a los asociados y al sector del comercio. Destacan iniciativas en las que han colaborado los asociados, como la elaboración de un 'Plano Guía de Santa Fe', que recogía la historia de la localidad, horario de autobuses y actualización del plano debido a la aparición de nuevas zonas en la localidad. El plano guía ha sido entregado en la oficina de turismo, hoteles, organismos públicos, etc. para su mayor distribución y difusión entre los ciudadanos y visitantes de la localidad. La iniciativa ha tenido gran acogida y repercusión tanto en los ciudadanos de Santa Fe como en otros pueblos de alrededor.

En el presente año la Unidad Territorial de Granada de la Red CSEA, así como los distintos CELS, han atendido un gran número de consultas, destacando todo lo relacionado con financiación, inserción laboral, internacionalización y creación de empresas. Este servicio en los CELS, es decir, informar y asesorar en técnicas de gestión avanzadas, permite dotar de valor añadido a todas las empresas independientemente de su actividad, dimensión y situación geográfica.

UNID. TERRITORIAL DE GRANADA

La Unidad Territorial de Granada de la Red CSEA, además de la coordinación de los distintos Centros Locales de Servicios Avanzados en la provincia de Granada, ha seguido desarrollando su actividad y ofreciendo sus servicios en Granada. A continuación se detallan todos los servicios y actividades ofrecidas al empresariado de Granada.

CONSULTAS

En este apartado se analizan las consultas recibidas tanto en la sede central de la Red CSEA, como en los Centros Locales de Servicios Avanzados de la provincia.

Las consultas recibidas a lo largo del año se reparten de la siguiente manera:

	GRANADA	ALBOLOTE	ALBUÑOL	BAZA	PADUL	GUADIX	H. TAJAR	LOJA	MOTRIL	SANTA FE
Calidad	3,57%	8,50%	8,40%	9,72%	1,78%	1,41%	3,66%	6,05%	4,12%	2,27%
Cooperación Empresarial	4,57%	4,86%	2,29%	6,02%	7,10%	7,04%	7,32%	4,63%	6,44%	3,03%
Creación de Empresas	15,20%	1,62%	4,58%	4,17%	8,88%	11,74%	10,37%	7,47%	10,05%	9,09%
Estadística	1,99%	0,40%	6,11%	3,24%	5,33%	5,16%	5,49%	4,63%	3,61%	3,03%
Financiación	8,14%	25,10%	31,30%	11,11%	16,57%	13,62%	15,85%	13,52%	13,92%	26,52%
Inserción Laboral	6,31%	25,91%	4,58%	5,56%	9,47%	6,10%	9,15%	8,54%	9,28%	11,36%
Internacional	10,13%	5,26%	5,34%	5,09%	10,65%	11,27%	7,93%	9,25%	10,57%	15,91%
Legislación y Fiscalidad	7,14%	1,62%	8,40%	2,78%	5,33%	7,98%	5,49%	6,05%	4,64%	0,76%
Medio Ambiente	2,82%	4,45%	3,05%	2,31%	1,78%	1,88%	2,44%	1,07%	5,93%	0,00%
Nuevas Tecnologías	12,54%	1,21%	6,87%	8,80%	7,10%	8,92%	8,54%	3,91%	6,19%	4,55%
Seguridad y PRL	6,48%	8,50%	4,58%	6,48%	5,33%	4,69%	4,88%	5,69%	4,90%	3,79%
Suelo Industrial	01,08%	5,26%	1,53%	1,39%	1,18%	0,47%	1,22%	1,07%	4,38%	6,06%
Turismo	11,88%	0,40%	3,05%	12,04%	3,55%	7,04%	3,66%	11,03%	8,76%	0,00%
Varios	8,14%	6,88%	9,92%	21,30%	15,98%	12,68%	14,02%	17,08%	7,22%	13,64%
TOTALES	100%	100%	100%	100%	100%	100%	100%	100%	100%	100%

JORNADAS Y SEMINARIOS

A continuación se detallan los distintos seminarios/jornadas celebrados en 2012, agrupados por los acuerdos marco de colaboración al que pertenecen.

ACUERDO MARCO DE COLABORACIÓN CONSEJERÍA DE ECONOMÍA, INNOVACIÓN Y CIENCIA

CHEQUE DE INNOVACIÓN — Con el propósito de incentivar la innovación en las pequeñas empresas y micropymes andaluzas, se desarrolla el programa del Cheque Innovación prestando asistencia técnica necesaria para el desarrollo de proyectos de innovación y modernización de su negocio, permitiéndoles adquirir los conocimientos y las técnicas más adecuadas y adaptadas a su empresa. El objetivo de esa asistencia es la de proporcionar asesoramiento en innovación de negocio, de forma que la empresa incorpore mejoras sustanciales

ACUERDO DE COLABORACIÓN CON MICROSOFT Y FORMACIÓN DIGITAL

JORNADA 'CLOUD COMPUTING: AHORRO DE COSTES, MEJORA DE LA COMPETITIVIDAD Y GESTIÓN DEL CAMBIO' — El contexto macro-económico hace que hoy el Cloud Computing sea una alternativa que hay que explorar y conocer antes de tomar decisiones. Por eso existe, por parte de muchos empresarios, el interés por saber más sobre las oportunidades que ofrece este nuevo modelo de consumir tecnología. En este contexto, la Confederación Granadina de Empresarios y la Confederación de Empresarios de Andalucía, en colaboración con Microsoft y Formación Digital, pusieron en marcha un ciclo de jornadas cuyo principal objetivo era dar a conocer lo que realmente supone esta realidad para la pyme. La intención era mostrar las ventajas y utilidades que supone la incorporación del Cloud Computing en el funcionamiento y gestión de la empresa.



OTROS SEMINARIOS Y ACTIVIDADES

JORNADA 'DESAFÍOS DE LA SEGURIDAD SOCIAL', A cargo de Tomás Burgos Gallego, secretario de Estado de Seguridad Social.

JORNADA DE TRABAJO DEL 'FORO DE LOS CONSEJOS SOCIALES DE LAS UNIVERSIDADES ANDALUZAS: LA RELACIÓN EMPRESA - UNIVERSIDAD', que tuvo como fin el fomento de la cooperación entre la Universidad y la empresa.

PACTO POR EL EMPLEO DE LA PROVINCIA DE GRANADA. Promovido por la Diputación de Granada, en el marco del proyecto GRANADAEMPLO II aprobado por la Secretaría de Estado de Cooperación Territorial con cargo a la convocatoria de ayudas del Fondo Social Europeo 2011 para el Fomento de Iniciativas que desarrollen actividades que responden a necesidades locales generadoras de empleo, así como a promover procesos de concertación para la formulación de pactos locales de empleo en el impulso al trabajo en red. Dicho pacto cuenta con la adhesión de agentes sociales y económicos de la provincia de Granada, mancomunidades, consorcios, grupos de desarrollo, instituciones financieras e instituciones públicas, como la Universidad y el Ayuntamiento de Granada.

FORMACIÓN

El Departamento de Formación de la Confederación Granadina de Empresarios, con el fin de mejorar la capacitación y cualificación profesional tanto de empresarios como de trabajadores y jóvenes desempleados, ha desarrollado en el año 2012 un amplio y diverso programa de acciones formativas.

FORMACIÓN PROFESIONAL PARA EL EMPLEO.

En el año 2012, en colaboración con la Consejería de Empleo de la Junta de Andalucía y el Fondo Social Europeo, y dirigido a jóvenes desempleados menores de 30 años, se puso en marcha la siguiente programación:

CURSOS DE 560 HORAS

- Técnico en Gestión de Sistemas de Calidad
- Técnico en Gestión Medioambiental
- Recursos Humanos y Gestión Laboral
- Organización de Actos y Protocolo

CURSOS DE 700 HORAS

- Gestión Contable Informatizada
- Secretariado y Relaciones Externas (2 ediciones)
- Informática Administrativa (2 ediciones)
- Gestión Admin.: Fiscal, Laboral y Contable (2 ed.)
- Auxiliar Administrativo
- Energías Renovables

CURSOS DE 800 HORAS

- Diseñador web

CURSOS DE 900 HORAS

- Gestión y Asesoría Tributaria
- Gestión de Recursos Humanos en la Empresa
- Diseño Gráfico y Autoedición

Durante 2012 se han impartido un total de 12.040 horas formativas, dentro de las cuales 3.820 horas se realizaron como formación práctica en empresas y participaron un total de 258 alumnos. El objetivo principal de este programa es la inserción laboral de los participantes y, mediante la realización del periodo formativo en las empresas, se ha conseguido llegar a un 30% de inserción laboral.

PROYECTO PARA EL DESARROLLO DE ACCIONES DE FORMACIÓN DE OFERTA EN EL MARCO DEL PROGRAMA DE FORMACIÓN E INSERCIÓN SOCIOLABORAL PARA COLECTIVOS CON ESPECIALES

DIFICULTADES DE INSERCIÓN, DIRIGIDA A PERSONAS JÓVENES DESEMPLEADAS.

Este programa se realizó con la colaboración de la Dirección General de Formación Profesional, Autónomos y Programas para el Empleo del Servicio Andaluz de Empleo (SAE) y cofinanciado por el Fondo Social Europeo en un 80%, con cargo al Programa Operativo de Adaptabilidad y Empleo 2007-2013. En 2012 se convocaron cinco cursos, con un total de 1.805 horas formativas y la participación de 75 alumnos.

- Técnico de Comercio Exterior. 350 Horas
- Inglés: Atención al Público. 250 Horas
- Agente de Desarrollo Turístico. 605 Horas
- Informática de Usuario. 250 Horas
- Monitor Sociocultural. 350 Horas

FORMACIÓN PROFESIONAL PARA EL EMPLEO.

En colaboración con la Confederación de Empresarios de Andalucía y financiado por el Fondo Social Europeo y la Consejería de Empleo de la Junta de Andalucía, se ha desarrollado un Programa Formativo dirigido prioritariamente a trabajadores ocupados, cualquiera que sea el sector o rama de actividad en que presten sus servicios, con el objeto de mejorar sus competencias y cualificaciones así como su actualización y especialización profesional.

Dicha formación se imparte en distintas modalidades: presencial, semipresencial, a distancia y teleformación.



CUADRO RESUMEN DE PARTICIPACIÓN EN LOS 3 PROGRAMAS

DESTINATARIOS PROGRAMA

Destinatarios	Programa	Nº CURSOS	BENEFICIARIOS	HORAS
Trabajadores	Intersectorial CEA	142	2269	3600
Desempleados	F.P.E.	17	258	12040
JDEDI*	PRL	1	19	65

*Jóvenes desempleados con especiales dificultades de inserción

LAS ÁREAS DE FORMACIÓN HAN SIDO

- Administración
- Salud laboral
- Calidad
- Contabilidad y finanzas
- Diseño
- Fiscalidad
- Formación
- Habilidades directivas
- Hostelería y turismo
- Idiomas
- Logística
- Marketing, comunicación y atención al cliente
- Nuevas tecnologías
- Nutrición
- Ofimática
- Patrimonio
- Prevención de Riesgos Laborales
- RRHH y gestión laboral
- Urbanismo y Medio Ambiente

UNIDAD DE CREACION DE EMPRESAS

La Unidad de Creación de Empresas (UCE) de la CGE es un servicio destinado a ofrecer asesoramiento, orientación y apoyo a aquellas personas que tengan una iniciativa empresarial, además de facilitar, orientar y potenciar el desarrollo profesional de las personas en el mercado laboral así como desarrollar una labor de promoción de la cultura emprendedora.

OBJETIVOS

En el año 2012, en colaboración con la Consejería de Empleo de la Junta de Andalucía y el Fondo Social Europeo, y dirigido a jóvenes desempleados menores de 30 años, se puso en marcha la siguiente programación:

- Fomento de la cultura empresarial de carácter integral que favorezca la creación de empleo de calidad y mejora de la productividad.
- Asesoramiento para la elaboración de proyectos empresariales.
- Estudio de la viabilidad de los proyectos empresariales.
- Seguimiento individualizado en las necesidades de las empresas.

TAREAS

- Realizar acciones de promoción y sensibilización empresarial encaminadas a la puesta en marcha de nuevos proyectos empresariales.
- Información sobre oportunidades de negocios y nuevos yacimientos de empleo.
- Dar a conocer información sobre el mundo laboral y orientación a la acción personalizada en la búsqueda de empleo.
- Alta de empresas, mediante el 'Punto de Asesoramiento e Inicio de Trámites' (PAIT), bajo la forma jurídica SRL, SLNE y Autónomo (empresario individual).
- Estudio de la viabilidad técnica, comercial y económica de los proyectos empresariales.
- Asesoramiento sobre las distintas líneas de financiación y programas de ayudas de las administraciones públicas.
- Asistencia en materia de convenios de financiación con instituciones financieras.
- Difusión y sensibilización de planes de conciliación de la vida laboral, profesional y la familiar y personal, así como de la gestión empresarial bajo los conceptos de Responsabilidad Social Empresarial.

COLECTIVO BENEFICIARIO

Las acciones de la UCE se dirigen a todo tipo de perfil de emprendedores: personas empleadas con una idea de negocio con la que buscan dar salida a su capacidad de emprender, ya sea basada en una experiencia laboral previa o no; personas desempleadas con una idea de negocio, con o sin experiencia, que ven en el autoempleo una salida a su situación laboral o que quieren orientación laboral y profesional; empresarios ya consolidados que quieren abrir nuevas líneas de negocio o quieren mejorar en algunos de los aspectos de su empresa y personas que se autoemplean de forma forzosa e inmigrantes que ven en el emprendimiento una oportunidad de consolidarse laboralmente en nuestra región, entre otros.

NÚMERO DE CONSULTAS ATENDIDAS

La Unidad de Creación de Empresas de la CGE ha atendido durante 2012 a un total de 97 usuarios, de los que 39 eran mujeres y 58 hombres. La distribución por sexo es la siguiente:

SEXO	Nº USUARIOS
Hombre	39
Mujeres	58
Total	97

Con relación a la modalidad de las consultas realizadas, el reparto se realiza con los resultados siguientes:

CONSULTAS ATENDIDAS	NÚMERO DE CONSULTAS
Presenciales	97
Telefónicas	114
Correo electrónico	194
Total	405

El motivo de la consultas realizadas está relacionado principalmente con la elaboración de un plan de empresa que refuerce el proyecto empresarial, así como información sobre el proceso de constitución y trámites, ya que estos suelen ser abundantes, poco claros y lentos; forma jurídica adecuada al proyecto de negocio y líneas de ayuda e incentivos a la creación de empresas, principalmente de incentivos relacionados con el inicio de actividad bajo la forma jurídica de trabajador autónomo. La mayor parte de los proyectos empresariales necesitan de financiación ajena para su puesta en marcha, por lo que las personas usuarias demandaban información sobre las distintas líneas de financiación, y este año, sin duda, ha sido lo más complicado de satisfacer.

En cuanto al tipo de empresa creada, destaca el aumento del número de consultas relacionadas con la constitución de empresas bajo la forma jurídica de Sociedad Limitada (SRL) y alta de trabajadores autónomos en el RETA.

En lo que respecta al número de iniciativas empresariales asesoradas, se han atendido a un total de 97 ideas de negocio de las que 28 ya han iniciado su actividad empresarial. La distribución en función de la forma jurídica es:

FORMA JURÍDICA	Nº DE EMPRESAS CREADAS
Autónomo	19
Sociedad de Responsabilidad Limitada	9
Otras	0
Total	28

Los socios de estas empresas creadas son en total 41 emprendedores y se distribuyen de la siguiente forma:

SEXO	TOTAL
Mujeres	12
Hombres	29
Total	41

IMPARTICIÓN DE SEMINARIOS O SESIONES INFORMATIVAS

Durante 2012, el personal responsable de la Unidad de Creación de Empresas de la CGE ha participado en las siguientes iniciativas:

- Proyecto de investigación: 'Compromiso con la investigación y el desarrollo'. CEI BIOTIC Granada. FEBRERO 2012.
- Proyecto 'Hacia un plan estratégico para fomentar la internacionalización de las pymes innovadoras del Parque Tecnológico de la salud (PTS) y de su entorno'. FEBRERO 2012.
- Participación en las Jornadas de orientación profesional y autoempleo de la Escuela Familiar Agraria 'El Soto'. MARZO 2012.
- Conferencia - Seminario, impartido por la consultora Tactio España, organizada por la Federación de Comercio de Granada: 'La pyme, cómo triunfar (y no morir en el intento)'. MAYO 2012.
- Presentación y jornada técnica del Cheque de Innovación. Potenciando el contacto a las pequeñas empresas y a los profesionales expertos en consultoría en innovación. NOVIEMBRE 2012.
- Proyecto 'Jóvenes talentos emprendedores'. Liderado por el Ayuntamiento de Granada, la CGE participa en esta competición empresarial dirigida a alumnos de bachillerato para fomentar y ayudar a tomar decisiones empresariales. NOVIEMBRE 2012-JUNIO 2013.

- Participación en el Tribunal del Curso Spin-off: 'Nuevas Fórmulas de Emprendimiento Empresarial'. DICIEMBRE 2012.

ADEMÁS DE ESTAS ACTUACIONES, LA UNIDAD TAMBIÉN HA ESTADO PRESENTE EN OTRAS FERIAS, CONGRESOS Y JORNADAS

- El Plan Provincial de Emprendedores. Diputación Provincial de Granada. ENERO 2012.
- Conferencias y formación para el desarrollo de la conferencia sobre 'Gestión de cobros con las Administraciones públicas'. Sevilla. ENERO 2012
- Jornada: 'Como transmitir con éxito una idea de negocio a posibles inversores'. Reflexiones. Francesc X. Roca. MARZO 2012
- XII Feria Internacional de Empleo Universitario. 7 Y 8 DE MARZO DE 2012.
- 'Perspectivas de futuro de la formación profesional en el mundo laboral.' Jornadas organizadas por el IES Virgen de las Nieves, CEP de Granada y la Consejería de Educación de la Junta de Andalucía. 14 Y 21 DE MAYO.
- Presentación de Selyng. Empresa joven y de nueva creación 100% digital. NOVIEMBRE 2012.
- 'Crisis económica y modelo social: la sostenibilidad del Estado de Bienestar'. Curso dirigido para los alumnos de la UGR. 10-13 DE DICIEMBRE 2012.
- I Foro de Inversión Privada para Spin-Off de la UGR. Programa en el que se abordó la identificación de oportunidades de financiación y la capacitación de las empresas para la captación de inversión privada. DICIEMBRE DE 2012.



UNIDAD DE ORIENTACIÓN LABORAL E INSERCIÓN PROFESIONAL

La Unidad de Orientación e Inserción Profesional (UOIP) de la Confederación Granadina de Empresarios tiene como objetivo general mejorar el nivel empleabilidad de los usuarios atendidos, prestando asesoramiento personalizado. El servicio está integrado en la Red Andalucía Orienta que pertenece al Servicio Andaluz de Empleo (SAE).

LAS HORAS Y BENEFICIARIOS CONTABILIZADOS A LO LARGO DEL AÑO 2012 HAN SIDO:

Los usuarios atendidos por la UOIP son personas que acuden derivadas por la Red de Oficinas del SAE o por iniciativa propia y que se encuentran en situación de búsqueda de empleo, independientemente de su situación como desempleado o trabajador. Las actuaciones para la mejora de la empleabilidad de demandantes de empleo se han conformado en un Itinerario Personalizado de Inserción (IPI), ajustándose a los términos establecidos en la Orden 22 de Enero de 2004 y a la Resolución de 3 de Febrero de 2005 de la Dirección General de Intermediación e Inserción Laboral del SAE.

El servicio ha funcionado mediante cita previa, para mantener con el usuario una primera entrevista inicial. Para la provisión de usuarios se ha utilizado en un altísimo porcentaje la derivación desde oficinas del SAE (a través de agenda de los técnicos) de solicitantes del Plan MEMTA y perceptores del PRODI, así como el aplicativo de asignación de demandantes del Servicio Telemático de Orientación y la cita pedida directamente por usuarios interesados en el servicio.

HORAS DE ATENCIÓN: 706 horas
BENEFICIARIOS CONTABILIZADOS: 450 beneficiarios.

Para la consecución del objetivo anteriormente mencionado se han desarrollado actuaciones que posibiliten la inserción sociolaboral de las personas demandantes de empleo que estimen necesario apoyo y asistencia en su camino hacia la incorporación al mercado laboral y su permanencia en él.

Para ello, se han propuesto las siguientes acciones:

SERVICIO DE ORIENTACIÓN PROFESIONAL:

Atención personalizada e individualizada al colectivo objeto de la acción sobre los siguientes temas:

- Entrevista en profundidad
- Orientación vocacional

- Mercado de trabajo
- Técnicas de búsqueda de empleo
- Posicionamiento en el mercado de trabajo
- Acompañamiento en la búsqueda de empleo
- Asesoramiento al autoempleo

ACCIONES GRUPALES

Se han llevado a cabo acciones grupales a través del desarrollo de Talleres de Empleo, cuyos contenidos se han desarrollado teniendo en cuenta las necesidades detectadas en las atenciones previas de las personas usuarias. En este sentido, la temática desarrollada ha versado, entre otros temas, sobre:

- Mercado de trabajo y competencias profesionales.
- Técnicas de comunicación y búsqueda de empleo.
- Demandas de perfiles profesionales por sectores de actividad.

COLABORACIÓN CON LAS OFICINAS SAE EN ENTREVISTA Y DETERMINACIÓN DE COMPROMISOS A USUARIOS PLAN MEMTA Y PRODI.



UNIDAD DE PREVENCIÓN DE RIESGOS LABORALES

La Confederación Granadina de Empresarios tiene un claro compromiso con la Prevención de Riesgos Laborales y con la mejora de las condiciones de seguridad y salud en las empresas. Con la premisa de reducir al máximo la siniestralidad en los centros de trabajo, la CGE asesora a empresarios y trabajadores en materia de seguridad y salud en el trabajo.

En el ámbito de la Prevención de Riesgos Laborales, tenemos un importante camino que recorrer aún, puesto que la seguridad de las empresas y de sus trabajadores es una responsabilidad compartida entre todos: Administración, agentes económicos y sociales, empresarios y trabajadores, Inspección de Trabajo y otros organismos e instituciones, tanto públicos como privados, que también interactúan en este ámbito. Pero para alcanzar los niveles de seguridad y salud deseables es igualmente necesario conseguir la implicación consciente y responsable de toda la sociedad.

Desde la CGE, se llevan a cabo programas, actuaciones y asesoramiento dirigido a impulsar y fomentar la cultura preventiva y acercar al empresario granadino, especialmente a pymes y micropymes, aquellas cuestiones que en el ámbito de la seguridad y salud en el trabajo pueden ser de especial interés empresarial. La Unidad de P.R.L. ha prestado un servicio de asesoramiento continuo a los asociados de la Confederación Granadina de Empresarios, resolviendo consultas sobre normativa en materia de prevención y Sistemas de Gestión de la Prevención de riesgos en las empresas. Del mismo modo, se ha difundido entre las distintas asociaciones que conforman la CGE la publicación de subvenciones aparecidas en el BOE y en el BOJA referentes a proyectos de inversión en equipos dirigidos al control de riesgos laborales.

Para la realización del programa se han desarrollado diversas actividades tanto de difusión como de formación en toda la provincia de Granada, que han estado dirigidas y coordinadas por la Unidad de P.R.L.

FUNDACION PARA LA PREVENCIÓN DE RIESGOS LABORALES

PREVENGRA 2: "ASISTENCIA TÉCNICA DE APOYO PARA LA PREVENCIÓN DE DAÑOS A LA SEGURIDAD Y SALUD DE LOS TRABAJADORES"

Actualmente se reconoce que la evaluación de riesgos es la base para una gestión activa de la seguridad y salud en el trabajo. De hecho la Ley 31/1995 de Prevención de Riesgos Laborales establece como una obligación del empresario la evaluación de riesgos a la hora de elegir los equipos de trabajo, sustancias o preparados químicos y del acondicionamiento de los lugares de trabajo. La evaluación de riesgos se debe hacer con una buena planificación y nunca debe entenderse como una imposición burocrática, ya que no es un fin en sí misma, sino un medio para decidir si es preciso adoptar medidas preventivas.

Por ello la Confederación Granadina de Empresarios, continuando con su labor de apoyo y asesoramiento, pretende facilitar herramientas para la prevención de los daños a la salud y a la seguridad de los trabajadores en las empresas de la provincia, fundamentalmente pymes, ya que son las que conforman en una gran mayoría nuestro tejido empresarial, mediante herramientas para una efi-

caz gestión de riesgos. En la anterior convocatoria de la Fundación para la Prevención de Riesgos Laborales, la CGE llevó a cabo la actuación 'Estudio DAFO de situación de la gestión de la prevención de riesgos laborales en la pyme de granada', dentro del proyecto PREVENGRA. Los resultados revelaron que gran parte de las empresas recurren a los servicios de prevención ajenos para el desarrollo de aspectos básicos de la gestión preventiva como pueden ser la disposición empresarial de un Plan Preventivo o la Evaluación de los Riesgos Laborales.

En cuanto al número de los accidentes laborales, cabe destacar que su reducción es una de las asignaturas pendientes de nuestro tejido productivo y uno de los problemas que merecen especial atención.

El proyecto PREVENGRA 2: 'Asistencia Técnica de apoyo para la prevención de daños a la seguridad y salud de los trabajadores', de la CGE, con la financiación de la Fundación para la Prevención de Riesgos Laborales, proporcionó asistencia y apoyo para la identificación, valoración y control de los factores de riesgo y la planificación de las medidas preventivas correspondientes como vía para la gestión eficaz de la prevención en las empresas de Granada.

A través de este proyecto se ofreció a las pequeñas y medianas empresas de Granada un completo servicio especializado, canalizando sus dudas, sugerencias y consultas para la fijación de una política de gestión eficaz y facilitando herramientas para la consecución de los objetivos en materia de prevención, para la mejora en las condiciones de trabajo y la protección de la seguridad y salud de los trabajadores. También se presentó un servicio de información que ayudara a las empresas a fijarse nuevos objetivos para rentabilizar los costes y resultados de sus planes de gestión de prevención.

A TRAVÉS DEL PROYECTO PREVENGRA 2

PREVENGA 2

SE ELABORÓ DIVERSO MATERIAL DIVULGATIVO QUE HA SIDO UTILIZADO POR LA UNIDAD DE PRL PARA DIFUNDIR Y FOMENTAR LA IMPORTANCIA DE LA PREVENCIÓN:

'Herramienta de Autoevaluación de las condiciones de trabajo. Modelo check-list' (100 unidades). Herramienta que hace uso de listados de chequeo sectorizados, mediante los cuales se pueden identificar los riesgos, valorándolos para su posterior planificación de la acción preventiva.

'Decálogo para la prevención de riesgos laborales en la empresa de Granada' (100 unidades).

Producción multimedia (400 unidades en formato USB). Diseño, estructura, desarrollo y elaboración de producto software en el que se presentan los contenidos técnicos anteriormente citados.

200 unidades - poster informativos del proyecto

Actualización del portal web Gabinete Técnico PRL CGE.

NEGOCIACION COLECTIVA

Y SERCLA

En 2012 estaban vigentes en Granada un total de 51 convenios colectivos, con un ámbito de afectación de 99.826 trabajadores y 14.954 empresas, situándose el Incremento Salarial en el 1,71%.

En el ámbito andaluz se han registrado 512 convenios, afectando a 990.690 trabajadores y a 156.070 empresas. El Incremento Salarial se ha situado en el 1,32%.

ESTRUCTURA

Del total de convenios vigentes, hay 22 convenios originarios, es decir, nuevos y primeros convenios que se han suscrito en 2012. El resto, 29 convenios, son revisados.

ÁMBITO FUNCIONAL Y PERSONAL

Al examinar la distribución de la actividad negociadora entre convenios de empresas y de sector, se observa que, en la negociación colectiva de la provincia de Granada, es clara la supremacía numérica de los convenios de empresa. Sin embargo, esta situación se altera drásticamente si se analizan estos mismos datos desde la perspectiva del grado de afectación personal, ya que resulta patente la primacía de los convenios sectoriales respecto a los de empresa.

Los 10 convenios de sector vigentes recogen a la gran mayoría de los trabajadores, 96.509 y al de empresa, 14.913, con un incremento salarial ponderado del 1,72%.

Los 41 convenios de empresas vigentes afectan a 41 empresas y 3.317 trabajadores, con un incremento salarial ponderado del 1,24%.

JORNADA LABORAL

En cuanto a la Jornada Anualizada se ha fijado en 1.777,32 horas de media.

INCREMENTO SALARIAL

El global en Granada ha sido del 1,96%. En los convenios de sector se ha fijado en el 1,98% y en los convenios de empresa, en el 1,16%.

SERCLA

Durante 2012 se han tramitado un total de 112 expedientes, de los que 88 han finalizado con la actuación efectiva de la Comisión de Conciliación-Mediación, CCM, y 24 expedientes finalizaron sin dicha actuación (desistimiento de la parte actora, intentado sin efecto).

El año anterior (2011), en el mismo periodo de tiempo, se tramitaron un total de 125 expedientes. Esto supone que en el año 2012 se ha producido un pequeño descenso en torno al 10% en el número de expedientes presentados.

Los conflictos tramitados han afectado a 5.690 empresas y 39.184 trabajadores.



MODALIDAD PROCEDIMENTAL

La mayoría de los procedimientos tramitados son previos a la vía judicial, de este modo, 67 expedientes se tramitaron como tales.

Del resto, 33 procedimientos fueron previos a la convocatoria de huelga y 12 procedimientos quedan encuadrados en el resto de categorías.

RESULTADOS DE LAS TRAMITACIONES EFECTIVAS

De los expedientes finalizados con la tramitación efectiva de la CCM, concluyeron 54 con avenencia, que afectaron a 5.043 empresas y 26.004 trabajadores, mientras que finalizaron sin avenencia 34 expedientes, que afectaron a 607 empresas y 9.428 trabajadores.

En el caso de los procedimientos previos a la convocatoria de huelga, con un 84% de avenencias, 21 conflictos, se ha evitado la pérdida de 34.000 horas de trabajo, que afectaron a 1.243 trabajadores y a 21 empresas.

ÁMBITO DEL CONFLICTO

Los conflictos que afectan al sector privado representan el 75% del total con 85 expedientes. El sector público representa el 25% con 27 expedientes.

En el ámbito privado se ha resuelto con avenencia el 70,15% de los conflictos, un total de 47 expedientes. En el sector público se han resuelto 7 expedientes con avenencia, que representan el 33,33% de los conflictos.

Sin avenencia ha concluido el 29,85% de los conflictos de ámbito privado, un total de 20 expedientes y 14 expedientes en el sector público, que representan el 66,67 % de los mismos. Asimismo, la gran mayoría de los conflictos, 105 conflictos, el 93,75%, ha afectado al ámbito de empresa, y sólo 7 conflictos, el 6,25%, han afectado a todo un sector.

MOTIVOS DE LOS CONFLICTOS

	EXPEDIENTES	EMPRESAS	TRABAJADORES
Negociación de Convenio	13	972	6.258
Aplicación e interpretación de convenios	30	4.646	24.348
Aplicación e interpretación de normas	15	15	2.501
Modificación de Condiciones de Trabajo	9	10	1.266
Despidos colectivos	4	4	299
Acuerdos SERCLA	4	4	1.616
Impago de salarios	29	29	1.379
Periodos de consultas	1	1	56
Descuelgue salarial	5	7	1.416
Impugnación de convenios colectivos	2	2	45



SECTORES ECONÓMICOS

	EXPEDIENTES	EMPRESAS	TRABAJADORES
Industria manufacturera	21	459	2.847
Suministro de agua, actividades de saneamiento, gestión de residuos y descontaminación	15	15	2.863
Comercio al por mayor y al por menor; reparación de vehículos de motor	14	4.513	16.489
Transporte y almacenamiento	19	71	6.052
Hostelería	10	10	895
Información y comunicaciones	3	4	810
Actividades profesionales, científicas y técnicas	1	522	2.514
Actividades administrativas y servicios auxiliares	11	60	3.528
Administración pública	1	17	144
Educación	1	1	9
Actividades sanitarias y de servicios sociales	12	14	2.805
Actividades artísticas	4	4	228

MEMORIA ANUAL
CONFEDERACIÓN GRANADINA DE EMPRESARIOS
2012

CRÉDITOS

Edita:

CGE - Confederación Granadina de Empresarios
C/. Maestro Montero, 23, 18004, Granada
Tlf.: 958 53 50 41
Fax: 958 53 50 42
www.cge.es

Coordina:

Gabinete de Comunicación CGE

Diseña y Maqueta:

Rafael Ruiz Casares
Estudio Casares y Compañía (CA/CO)
www.estudiocaco.com

WWW.MEMORIACGE2012.INFO



www.cge.es

#CONSTANCIA

Dedicación y firmeza en las actitudes y las ideas o en la realización de las cosas. #PERSEVERANCIA.